



แผนพัฒนาห้าปี พ.ศ.๒๕๖๑ - ๒๕๖๕



งานวิชาการและแผนงาน
เทศบาลตำบลเนินบุรี อำเภอเนิน จังหวัดลำปาง
โทรศัพท์ ๐ ๕๔๐๑ ๙๗๙๘ www.thoenburi.go.th



ประกาศเทศบาลตำบลเถินบุรี

เรื่อง ประกาศใช้แผนพัฒนาท้องถิ่น ๕ ปีเทศบาลตำบลเถินบุรี (พ.ศ.๒๕๖๑ -๒๕๖๕)

ด้วยเทศบาลตำบลเถินบุรีได้ดำเนินการจัดทำแผนพัฒนาท้องถิ่นห้าปี (พ.ศ.๒๕๖๑ -๒๕๖๕) ตามระเบียบกระทรวงมหาดไทย ว่าด้วยการจัดทำแผนพัฒนาท้องถิ่น พ.ศ.๒๕๔๘ แก้ไขเพิ่มเติม (ฉบับที่ ๓) พ.ศ.๒๕๖๑ ว่าด้วยการจัดทำแผนพัฒนาขององค์กรปกครองส่วนท้องถิ่น เพื่อใช้เป็นกรอบในการจัดทำงบประมาณรายจ่ายประจำปี งบประมาณรายจ่ายเพิ่มเติมกำหนดไว้ในแผนพัฒนาท้องถิ่น ๕ ปี โดยได้จัดทำเวทีประชาคมตำบลเถินบุรี ณ ห้องประชุมเทศบาลตำบลเถินบุรี เมื่อวันที่ ๒๘ พ.ค. ๒๕๖๒ ตามหนังสือด่วนที่สุด ที่ มท ๐๘๑๐.๓/ว ๒๙๓๑ ลงวันที่ ๑๕ พฤษภาคม ๒๕๖๒ เป็นที่เรียบร้อยแล้ว โดยรายละเอียดหลักของแผนประกอบด้วย วิสัยทัศน์ ประเด็นยุทธศาสตร์ เป้าประสงค์ ตัวชี้วัดโดยสอดคล้องกับแผนพัฒนาจังหวัด ยุทธศาสตร์การพัฒนาขององค์กรปกครองส่วนท้องถิ่นใน เขตจังหวัด แผนพัฒนาตำบล แผนพัฒนาหมู่บ้าน แผนพัฒนาชุมชน อันมีลักษณะเป็นการกำหนดรายละเอียดแผนงาน

ดังนั้น เพื่อให้การบริหารงานของเทศบาลตำบลเถินบุรีเป็นไปอย่างมีประสิทธิภาพและสามารถนำแผนพัฒนาไปใช้อย่างถูกต้อง เทศบาลตำบลเถินบุรี จึงประกาศใช้แผนพัฒนาท้องถิ่น ๕ ปี เทศบาลตำบลเถินบุรี (พ.ศ.๒๕๖๑ - ๒๕๖๕) ตั้งแต่บัดนี้เป็นต้นไป

จึงประกาศให้ทราบโดยทั่วกัน

ประกาศ ณ วันที่ ๖ มิถุนายน พ.ศ.๒๕๖๒

(นายสว่างค์ ไหมตัน)

นายกเทศบาลตำบลเถินบุรี

บทนำ

๑.๑ ลักษณะของแผนพัฒนาห้าปี

แผนพัฒนาท้องถิ่นห้าปี เป็นแผนพัฒนาขององค์กรปกครองส่วนท้องถิ่น ที่กำหนดวิสัยทัศน์ ประเด็นยุทธศาสตร์ เป้าประสงค์ ตัวชี้วัด ค่าเป้าหมาย และกลยุทธ์ โดยสอดคล้องกับแผนพัฒนาจังหวัด ยุทธศาสตร์การพัฒนาขององค์กรปกครองส่วนท้องถิ่นในเขตจังหวัด แผนพัฒนาอำเภอ แผนพัฒนาตำบล แผนพัฒนาหมู่บ้านหรือแผนชุมชน อันมีลักษณะเป็นการกำหนดรายละเอียดแผนงานโครงการพัฒนา ที่จัดทำขึ้นสำหรับปีงบประมาณแต่ละปี ซึ่งมีความต่อเนื่องและเป็นแผนก้าวหน้าและให้หมายความรวมถึงการเพิ่มเติมหรือเปลี่ยนแปลงแผนพัฒนาท้องถิ่นห้าปี

แผนพัฒนาห้าปี เป็นแผนที่มีความสัมพันธ์ใกล้ชิดกับงบประมาณรายจ่ายประจำปี คือ องค์กรปกครองส่วนท้องถิ่นใช้การวางแผนพัฒนาเป็นเครื่องมือในการจัดทำงบประมาณรายจ่ายประจำปี โดยนำโครงการ/ กิจกรรมจากแผนพัฒนาห้าปี

ในปีที่จะทำงบประมาณรายจ่ายประจำปีจัดทำงบประมาณ เพื่อให้กระบวนการจัดทำงบประมาณ เป็นไปด้วยความรอบคอบและผ่านกระบวนการการมีส่วนร่วมของประชาชน

ทั้งนี้ในรายละเอียดแผนงานของแผนพัฒนาห้าปียังมีความสอดคล้อง และเป็นไปในทิศทางเดียวกัน ของนโยบายของรัฐบาล แผนพัฒนาเศรษฐกิจจังหวัด และแผนพัฒนาอำเภอ

ตามระเบียบกระทรวงมหาดไทย ว่าด้วยการจัดทำแผนขององค์กรปกครองส่วนท้องถิ่น (ฉบับที่ ๓) พ.ศ. ๒๕๖๑

“ แผนพัฒนา หมายความว่า แผนพัฒนาท้องถิ่นห้าปีขององค์กรปกครองส่วนท้องถิ่น

แผนห้าปี มีลักษณะครอบคลุมในเรื่อง ดังต่อไปนี้

- ๑) เป็นเอกสารที่แสดงความสอดคล้องกับแผนยุทธศาสตร์การพัฒนา
- ๒) เป็นเอกสารที่แสดงแนวทางการพัฒนาและวัตถุประสงค์ของแนวทางการพัฒนาที่ชัดเจน และมีลักษณะเฉพาะเจาะจงที่ดำเนินการ
- ๓) เป็นเอกสารที่แสดงโครงการ/กิจกรรมการพัฒนาที่จะดำเนินการเป็นห้วงระยะเวลาห้าปี
- ๔) เป็นเอกสารที่จะแสดงความเชื่อมโยงระหว่างแผนยุทธศาสตร์การพัฒนา กับงบประมาณรายจ่ายประจำปี

๑.๒ วัตถุประสงค์ของการจัดทำแผนพัฒนาห้าปี

- ๑) เพื่อแสดงแนวทางการพัฒนาและวัตถุประสงค์ของแนวทางการพัฒนาที่ชัดเจน และมีลักษณะเฉพาะเจาะจงที่ดำเนินการ
- ๒) เพื่อกำหนดแผนงาน โครงการ/กิจกรรม ที่จะดำเนินการในห้วงระยะเวลาสี่ปี
- ๓) เพื่อแสดงความเชื่อมโยงระหว่างแผนยุทธศาสตร์การพัฒนา กับงบประมาณรายจ่ายประจำปี
- ๔) เพื่อให้การบริหารจัดการเป็นไปอย่างมีระบบและมีทิศทาง

ส่วนที่ 1



สภาพทั่วไปและข้อมูลพื้นฐาน

1. ข้อมูลเกี่ยวกับด้านกายภาพ
2. ข้อมูลเกี่ยวกับด้านการเมืองการปกครอง
3. ข้อมูลเกี่ยวกับประชากร
4. ข้อมูลเกี่ยวกับสภาพทางสังคม
5. ข้อมูลเกี่ยวกับระบบบริการพื้นฐาน
6. ข้อมูลเกี่ยวกับระบบเศรษฐกิจ
7. ข้อมูลเกี่ยวกับศาสนา ประเพณี วัฒนธรรม
8. ข้อมูลเกี่ยวกับการกำจัดขยะมูลฝอย สิ่งปฏิกูล

สภาพทั่วไปและข้อมูลพื้นฐานของเทศบาลตำบลเถินบุรี

๑. ด้านกายภาพ

๑.๑ ที่ตั้งของหมู่บ้านหรือตำบล

ที่ตั้งของหมู่บ้านในเขตเทศบาลตำบลเถินบุรี

เทศบาลตำบลเถินบุรีมีหมู่บ้าน ๑๔ หมู่บ้าน ประกอบด้วย

| | | | | |
|------------|--------------------|----------------|--------------|-----------------------|
| หมู่ที่ ๑ | บ้านน้ำไทรงาม | มีนายจำรัส | ทาต่อมวงศ์ | เป็นผู้ใหญ่บ้าน |
| หมู่ที่ ๒ | บ้านป่าตาล | มีนายทรงวุฒิ | เรืองสวัสดิ์ | เป็นผู้ใหญ่บ้าน |
| หมู่ที่ ๓ | บ้านท่าใหม่ | มีนายอดิศร | มะโน | เป็นผู้ใหญ่บ้าน |
| หมู่ที่ ๔ | บ้านท่าหลวง | มีนางวังพิงค์ | เครือคำอ้าย | เป็นผู้ใหญ่บ้าน |
| หมู่ที่ ๕ | บ้านสองแควปันทวาน | มีนายประกาย | สุริยวงศ์ | เป็นผู้ใหญ่บ้าน |
| หมู่ที่ ๖ | บ้านวังหิน | มีนางสาวพิกุล | กันธะ | เป็นผู้ใหญ่บ้าน |
| หมู่ที่ ๗ | บ้านหนองซาง | มีนายวรวิชัย | เทพยุหะ | เป็นผู้ใหญ่บ้าน |
| หมู่ที่ ๘ | บ้านเหล่ามะกอก | มีนายมานิต | บุตรจุ่ม | เป็นผู้ใหญ่บ้าน |
| หมู่ที่ ๙ | บ้านสองแควตะวันออก | มีนางสุรรัตน์ | ชัตติยะ | เป็นผู้ใหญ่บ้าน |
| หมู่ที่ ๑๐ | บ้านดอนแก้ว | มีนายกิจเจริญ | ไหวดี | เป็นกำนันตำบลเถินบุรี |
| หมู่ที่ ๑๑ | บ้านท่าแม่ลิ้มชัย | มีนางสาวเพ็ญพร | เครือน้อยมณี | เป็นผู้ใหญ่บ้าน |
| หมู่ที่ ๑๒ | บ้านวังทอง | มีนางเทียมใจ | ใจทัดศรี | เป็นผู้ใหญ่บ้าน |
| หมู่ที่ ๑๓ | บ้านแท่นดอกไม้ | มีนายอำนาจ | ธาวางค์ | เป็นผู้ใหญ่บ้าน |
| หมู่ที่ ๑๔ | บ้านวังหินพัฒนา | มีนางจรรยา | จันทร์แสง | เป็นผู้ใหญ่บ้าน |

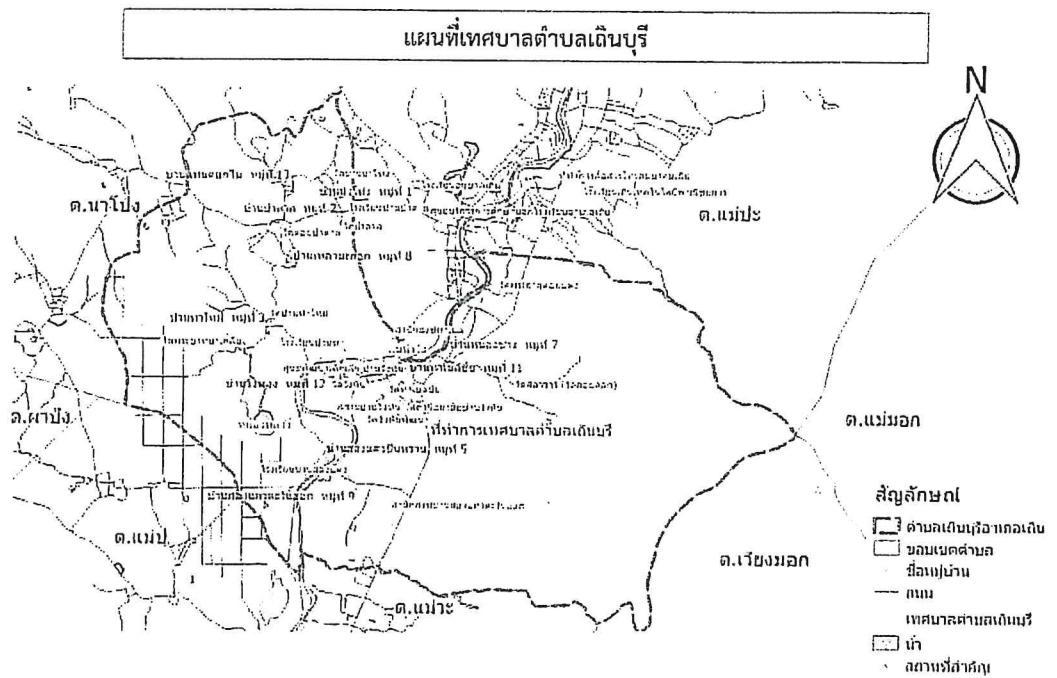

สำนักงานเทศบาลตำบลเถนบุรี

(เป็นเทศบาลขนาดกลาง ณ วันที่ ๑๔ พฤษภาคม พ.ศ. ๒๕๕๖)

ตั้งอยู่ที่ หมู่ที่ ๑๔ ตำบลเถนบุรี อำเภอเถน จังหวัดลำปาง

- โทรศัพท์ ๐๕๔ - ๓๔๘๑๓๗

๑.๒ ลักษณะภูมิประเทศ

เทศบาลตำบลเถนบุรีมีสภาพส่วนใหญ่เป็นที่ราบลุ่มและบางส่วนเป็นที่ราบเชิงเขา

สภาพภูมิประเทศเป็นที่ราบเป็นที่ตั้งของหมู่ที่ ๑,๒,๓,๔,๕,๖,๘,๑๐,๑๒,๑๓

สภาพภูมิประเทศเป็นเชิงเขาและที่ราบเป็นที่ตั้งของหมู่ที่ ๗,๙,๑๑,๑๔

๑.๓ ลักษณะภูมิอากาศ

ลักษณะอากาศมีลักษณะร้อนชื้น อากาศเปลี่ยนแปลงไปตามฤดู ซึ่งมี ๓ ฤดู ดังนี้

ฤดูร้อน เริ่มตั้งแต่กลางเดือนกุมภาพันธ์ไปจนถึงกลางเดือนพฤษภาคม อากาศร้อนและแห้งแล้ง แต่บางครั้งอาจมีอากาศเย็น บ้างครั้งเกิดพายุฝนฟ้าคะนองและลมกระโชกแรงหรืออาจมีลูกเห็บตก ก่อให้เกิดความเสียหายแก่ประชาชนทุกปี เรียกว่า “พายุฤดูร้อน” อากาศร้อน จะมีอุณหภูมิระหว่าง ๓๕ - ๓๙.๙ องศาเซลเซียส ร้อนจัด มีอุณหภูมิประมาณ ๔๐ องศาเซลเซียสขึ้นไป

ฤดูฝน เริ่มตั้งแต่กลางเดือนพฤษภาคม ฝนตกมากในช่วงเดือน พฤษภาคม - ตุลาคม แต่อาจเกิด “ช่วงฝนทิ้ง” ซึ่งอาจนานประมาณ ๑ - ๒ สัปดาห์หรือบางปีอาจเกิดขึ้นรุนแรงและมีฝนน้อยนานนับเดือน

ฤดูหนาว เริ่มตั้งแต่กลางเดือนตุลาคมถึงกลางเดือนกุมภาพันธ์ ในช่วงกลางเดือนตุลาคมหนาว ๑-๒ สัปดาห์ เป็นช่วงเปลี่ยนฤดูจากฤดูฝนเป็นฤดูหนาว อากาศแปรปรวนไม่แน่นอน อาจเริ่มมีอากาศเย็นหรืออาจยังมีฝนฟ้าคะนอง อากาศหนาวอุณหภูมิต่ำสุด ประมาณ ๑๕ องศา

๑.๔ ลักษณะของดิน

ลักษณะดินโดยทั่วไปเป็นดินร่วน ดินเหนียว และดินร่วนปนทราย

๑.๕ ลักษณะของแหล่งน้ำ

แหล่งน้ำธรรมชาติภายในตำบลเถนบุรีที่มีความสำคัญ มีดังนี้

| | | |
|--------------------|---------|-------------------------------|
| - แม่น้ำวัง | ไหลผ่าน | หมู่ที่ ๔,๕,๖,๗,๙,๑๐,๑๑,๑๒,๑๔ |
| - ห้วยแม่อาบ | ไหลผ่าน | หมู่ที่ ๑,๒,๔,๑๐,๑๓ |
| - ห้วยแม่ตึก | ไหลผ่าน | หมู่ที่ ๓,๔ |
| - ห้วยบง(ท่าเสด็จ) | ไหลผ่าน | หมู่ที่ ๖,๙,๑๒,๑๔ |
| - ห้วยต้นม่วง | ไหลผ่าน | หมู่ที่ ๖,๙,๑๒,๑๔ |

| | | | | | |
|-------------|----|------|------------|----|----------|
| ลำห้วยลำน้ำ | ๑๑ | แห่ง | สระน้ำ | ๑๔ | แห่ง |
| หนองน้ำ,บึง | ๕ | แห่ง | บ่อน้ำตื้น | ๑๘ | แห่ง |
| ลำคลอง | - | แห่ง | บ่อบาดาล | ๒๗ | แห่ง |
| อ่างเก็บน้ำ | - | แห่ง | ฝาย | ๒๑ | แห่ง |
| แม่น้ำ | ๑ | แห่ง | ประปา | ๑๔ | หมู่บ้าน |

๑.๖ ลักษณะของไม้และป่าไม้

ในเขตเทศบาลไม่มีป่าไม้ แต่มีต้นไม้ที่ชาวบ้านปลูกลักษณะของไม้เป็นไม้ยืนต้น ผลิตใบ

๒. ด้านการเมือง/การปกครอง

เทศบาลเถินบุรีมีหมู่บ้าน ในเขตพื้นที่ทั้งหมด ๑๔ หมู่บ้าน ประชาชนมีส่วนร่วมในการพัฒนาเทศบาลผ่านกระบวนการประชาคมเพื่อให้ได้ปัญหาและความต้องการของประชาชนอย่างแท้จริง การเลือกตั้งสมาชิกสภาเทศบาล ในปี พ.ศ. ๒๕๕๗ ประชาชนมาใช้สิทธิเลือกตั้ง จำนวนผู้มาใช้สิทธิเลือกตั้งนายกเทศมนตรี ๓,๖๕๗ คน จากผู้มีสิทธิเลือกตั้งทั้งสิ้น ๕,๗๑๔ คน คิดเป็นร้อยละ ๖๔ จำนวนผู้มาใช้สิทธิเลือกตั้งสมาชิกสภาเทศบาล ๓,๕๘๘ คน จากผู้มีสิทธิเลือกตั้งทั้งสิ้น ๕,๖๘๕ คน คิดเป็นร้อยละ ๖๓.๑๑ ปัญหาคือผู้มาใช้สิทธิค่อนข้างต่ำสาเหตุเนื่องจากวัยแรงงานไปทำงานต่างจังหวัดและต่างประเทศ ทางเทศบาลได้หาวิธีแก้ไขโดยได้สอดแทรกความรู้เกี่ยวกับกฎหมายการเลือกตั้งสิทธิ์และหน้าที่ของพลเมืองในระบบประชาธิปไตยอันมีพระมหากษัตริย์เป็นประมุข ประชาชนในเขตเทศบาลตำบลเถินบุรีมีความสนใจในการเลือกตั้งในทุกๆระดับไม่ว่าจะเป็นการเลือกตั้งระดับประเทศ ระดับท้องถิ่นหรือแม้กระทั่งการเลือกตั้งผู้ใหญ่บ้าน กำหนด เห็นได้ว่าจากผลการประชุมทุกครั้ง เทศบาลจัดขึ้น มีประชาชนสนใจเข้าร่วมประชุมรวมทั้งแสดงความคิดเห็นที่หลากหลายส่งผลให้เทศบาลดำเนินงานตามความต้องการของประชาชน และประชาชนได้รับและมีส่วนร่วมในการพัฒนาเทศบาล นอกจากนี้ เทศบาลได้จัดโครงการอบรมศึกษา คูงาน ของคณะผู้บริหาร สมาชิกสภาเทศบาล พนักงานเทศบาล อสม. และกรรมการชุมชน โครงการอื่นๆ สำหรับประชาชนอีกหลายโครงการ เพื่อนำความรู้และประสบการณ์ที่ได้รับมาพัฒนาเทศบาลให้เจริญเท่าเทียมกับเทศบาลอื่นๆ และเทศบาลมีโครงการจัดซื้อเครื่องมือเครื่องใช้ในการปฏิบัติงานให้ทันสมัยและมีประสิทธิภาพ โครงการบางโครงการต้องระงับไว้เนื่องจากข้อจำกัดด้านงบประมาณ มีอัตรากำลังพนักงานเทศบาลจำกัด ไม่เพียงพอต่อการตอบสนองความต้องการของประชาชนในด้านบริการ

อาณาเขตของเทศบาลตำบลเถินบุรี

| | |
|-------------|---|
| ทิศเหนือจด | จรดเขตเทศบาลตำบลล้อมแรด และเขต อบต.นาโป่ง |
| ทิศใต้ | จรดเขต อบต.แม่วะ,ตำบลแม่ปู อำเภอมะนัง |
| ทิศตะวันออก | จรดเขตเทศบาลตำบลเวียงมอก และเทศบาลแม่มอก |
| ทิศตะวันตก | จรดเขต อบต.นาโป่ง |

๒.๒ การเลือกตั้ง

เดิมเทศบาลได้แบ่งเขตการเลือกตั้งนายกเทศมนตรีตำบลเถินบุรี ทั้งเขตเทศบาลเป็น ๒ เขตเลือกตั้ง สมาชิกสภาออกเป็น ๒ เขต ดังนี้

เทศบาลแบ่งเขตการปกครองเป็น ๒ เขต ดังนี้

| | | |
|---------------------|------------|--------------------|
| เขตที่ ๑ ประกอบด้วย | หมู่ที่ ๑ | บ้านน้ำโห่ง |
| | หมู่ที่ ๒ | บ้านป่าตาล |
| | หมู่ที่ ๑๓ | บ้านแผ่นดินดอกไม้ |
| | หมู่ที่ ๗ | บ้านหนองขวาง |
| | หมู่ที่ ๑๑ | บ้านท่าแม่ลชัย |
| | หมู่ที่ ๑๔ | บ้านวังหินพัฒนา |
| | หมู่ที่ ๑๐ | บ้านดอนแก้ว |
| เขตที่ ๒ ประกอบด้วย | หมู่ที่ ๓ | บ้านท่าใหม่ |
| | หมู่ที่ ๔ | บ้านท่าหลวง |
| | หมู่ที่ ๕ | บ้านสองแควปินหวาน |
| | หมู่ที่ ๖ | บ้านวังหิน |
| | หมู่ที่ ๘ | บ้านเหล่ามะกอก |
| | หมู่ที่ ๙ | บ้านสองแควตะวันออก |
| | หมู่ที่ ๑๒ | บ้านวังทอง |

ประชาชนในเขตเทศบาลตำบลเถินบุรีส่วนใหญ่ร่วมกิจกรรมทางการเมืองเสมอมาและประชาชนในเขตเทศบาลยังมีส่วนร่วมในการบริหารงาน การช่วยเหลืองานเทศบาล เสนอแนะในกิจกรรมของเทศบาลในการดำเนินงานต่างๆ เช่น การประชุมประชาคมในการจัดแผนพัฒนาเทศบาลประชุมประชาคมแก้ไขปัญหาความยากจน ฯลฯ

จำนวนผู้มีสิทธิเลือกตั้งครั้งล่าสุด (ข้อมูลเมื่อวันที่ ๑๖ กุมภาพันธ์ พ.ศ. ๒๕๕๗)

- จำนวนผู้มีสิทธิเลือกตั้งนายกเทศมนตรี ๕,๗๑๔ คน
- จำนวนผู้มีสิทธิเลือกตั้งสมาชิกสภาเทศบาล ๕,๖๘๕ คน
- จำนวนผู้มาใช้สิทธิเลือกตั้งนายกเทศมนตรี ๓,๖๕๗ คน จากผู้มีสิทธิเลือกตั้งทั้งสิ้น

๕,๗๑๔ คน คิดเป็นร้อยละ ๖๔.๐๐

- จำนวนผู้มาใช้สิทธิเลือกตั้งสมาชิกสภาเทศบาล ๓,๕๔๘ คน จากผู้มีสิทธิเลือกตั้งทั้งสิ้น ๕,๖๘๕ คน คิดเป็นร้อยละ ๖๒.๔๑

ปัจจุบันนายกเทศมนตรีและสมาชิกมาจากคำสั่ง คสช. และปัจจุบันยังไม่มีเลือกตั้ง

๓. ประชากร

๓.๑ ข้อมูลเกี่ยวกับจำนวนประชากร

| หมู่บ้าน | หมู่ที่ | จำนวนครัวเรือน | ชาย | หญิง |
|--------------------|---------|----------------|-------|-------|
| บ้านน้ำโห่ง | ๑ | ๑๒๔ | ๒๒๓ | ๒๐๗ |
| บ้านป่าตาล | ๒ | ๒๘๗ | ๔๕๘ | ๔๖๕ |
| บ้านท่าใหม่ | ๓ | ๙๘ | ๑๓๔ | ๑๔๕ |
| บ้านท่าหลวง | ๔ | ๒๖๑ | ๓๖๘ | ๔๑๒ |
| บ้านสองแควปินหวาน | ๕ | ๒๐๓ | ๓๑๙ | ๓๕๒ |
| บ้านวังหิน | ๖ | ๑๖๘ | ๒๔๐ | ๒๙๔ |
| บ้านหนองซาง | ๗ | ๒๐๐ | ๒๔๖ | ๒๕๖ |
| บ้านเหล่ามะกอก | ๘ | ๖๗ | ๑๒๕ | ๑๑๐ |
| บ้านสองแควตะวันออก | ๙ | ๑๗๔ | ๒๕๙ | ๓๐๑ |
| บ้านดอนแก้ว | ๑๐ | ๑๕๘ | ๑๙๒ | ๒๕๗ |
| บ้านท่าเมล์ชัย | ๑๑ | ๖๔ | ๗๙ | ๙๔ |
| บ้านวังทอง | ๑๒ | ๙๘ | ๑๗๒ | ๑๘๔ |
| บ้านแท่นดอกไม้ | ๑๓ | ๕๘ | ๙๓ | ๙๙ |
| บ้านวังหินพัฒนา | ๑๔ | ๑๕๗ | ๒๑๖ | ๒๔๐ |
| รวม | ๑๔ | ๒,๑๑๘ | ๓,๑๒๔ | ๓,๔๒๒ |

จำนวนหมู่บ้าน ๑๔ หมู่บ้าน

๓.๒ ช่วงอายุและจำนวนประชากร

| ช่วงวัย | หญิง | ชาย | หมายเหตุ |
|------------------------|-------|-------|----------------------|
| จำนวนประชากรเยาวชน | ๔๙๑ | ๔๗๕ | อายุต่ำกว่า ๑๘ ปี |
| จำนวนประชากร | ๒,๑๔๐ | ๒,๐๖๖ | อายุ ๑๘-๖๐ ปี |
| จำนวนประชากรผู้สูงอายุ | ๘๕๒ | ๖๗๗ | อายุมากกว่า ๖๐ ปี |
| รวม | ๓,๑๒๔ | ๒,๑๑๘ | รวมทั้งสิ้น ๖,๕๔๐ คน |

ข้อมูลสถิติประชากรจากสำนักทะเบียน อำเภอเถิน จังหวัดลำปาง ของเดือน กรกฎาคม ๒๕๖๒
พิมพ์วันที่ ๘ สิงหาคม ๒๕๖๒

๔. สภาพทางสังคม

๔.๑ การศึกษา

จากการสำรวจข้อมูลพื้นฐานพบว่า ประชากรอายุ ๑๕ - ๖๐ ปีเต็ม ร้อยละ ๘๐ อ่าน เขียนภาษาไทยและคิดเลขอย่างง่ายได้ เด็กอายุ ๖ - ๑๔ ปี ร้อยละ ๑๐๐ ได้รับการศึกษาภาคบังคับ ๑๒ ปี ได้เรียนต่อชั้นมัธยมศึกษาปีที่ ๔ หรือเทียบเท่า และที่ไม่ได้เรียนต่อมีงานทำ ร้อยละ ๙๙ ด้านการศึกษาอยู่ในเกณฑ์ที่ดี ปัญหาคือ ยังไม่สามารถที่จะแข่งขันกับเมืองใหญ่ๆ ได้ การแก้ปัญหาของเทศบาล ได้จัดกิจกรรมให้กับเด็กของศูนย์พัฒนาเด็กเล็ก การสนับสนุนอาหารเสริมนม อาหารกลางวัน ให้กับทางโรงเรียนในเขตพื้นที่ และร่วมกันจัดกิจกรรมต่างๆ กับทางโรงเรียน

การศึกษา ข้อมูล ณ ปัจจุบัน

| สังกัด | สพฐ. | เทศบาล ตำบลเนินบุรี |
|---|--------|----------------------------------|
| ๑. ศูนย์พัฒนาเด็กเล็กเทศบาลตำบลเนินบุรี - จำนวนครูผู้ดูแลเด็ก - จำนวนผู้ดูแลเด็ก - จำนวนนักเรียน | | ๒ แห่ง ๓ คน ๕ คน ๑๐๖ คน |
| ๒. โรงเรียนสังกัด สพฐ. ในพื้นที่เทศบาล | ๔ แห่ง | |
| ๒.๑ โรงเรียนบ้านท่า | ๕๘ คน | |
| ๒.๒ โรงเรียนบ้านสองแคว | ๔๘ คน | |
| ๒.๔ โรงเรียนบ้านป่าตาล | ๑๒๖ คน | |
| ๒.๓ โรงเรียนวังหินวิทยา | ๗๖ คน | |

๔.๒ สาธารณสุข

จากการสำรวจข้อมูลพื้นฐานพบว่า ประชาชนส่วนมากมีสุขภาพที่ดี มีการคัดกรองสุขภาพให้กับประชาชนกลุ่มเสี่ยง โรคที่มักเกิดแก่ประชากรในชุมชน เช่นกัน ได้แก่ ๑.โรคความดัน ๒.เบาหวาน ๓.โรคหัวใจและหลอดเลือด ๔.โรคไข้เลือดออก ๕.มือ-ปาก-เท้าในเด็ก ปัญหาคือประชาชนบางรายไม่ยอมไปคัดกรองหรือตรวจสุขภาพประจำปี การแก้ไขปัญหา คือ เทศบาลและหน่วยงานสาธารณสุข โรงพยาบาล ได้จัดกิจกรรมร่วมมือกันรณรงค์ให้ชุมชนเห็นความสำคัญในเรื่องนี้ซึ่งก็ได้ผลในระดับหนึ่ง ประชาชนให้ความร่วมมือเป็นอย่างดี แต่ต้องเป็นการดำเนินการอย่างต่อเนื่องเป็นประจำทุกปี สำหรับเด็กแรกเกิด - ๖ ปี ผู้ปกครองสามารถเลี้ยงดูตรงตามเกณฑ์มาตรฐาน จากการสำรวจข้อมูลพื้นฐาน บางครัวเรือนไม่ได้กินอาหารที่ถูกต้อง สุขลักษณะ การใช้ยาเพื่อบำบัดอาการเจ็บป่วยที่ไม่เหมาะสม การออกกำลังกายยังไม่สม่ำเสมอ และประชากรส่วนมากไม่ได้รับการตรวจสุขภาพ ปัญหาเหล่านี้เทศบาลพยายามอย่างยิ่งที่จะแก้ไข โดยร่วมมือกับโรงพยาบาล สาธารณสุข จัดกิจกรรมเพื่อแก้ไขปัญหา

(๑) หน่วยงานด้านสาธารณสุข

- โรงพยาบาลส่งเสริมสุขภาพระดับตำบล จำนวน ๒ แห่ง

(๒) สถานการณ์/ปัญหาสุขภาพ

| ลำดับที่ | โรค ที่ต้องเฝ้าระวังทางด้านระบาดวิทยา | ผู้ป่วย (ราย) | ผู้เสียชีวิต (ราย) |
|----------|--|---------------|--------------------|
| ๑ | โรคอุจจาระร่วง | ๗๑ | - |
| ๒ | โรกระบบทางเดินอาหาร | ๑๒ | - |
| ๓ | ไข้เลือดออก | ๔ | - |
| ๔ | โรคปอดบวม | ๘ | - |
| ๕ | โรคตาแดง | ๓๒ | - |
| ๖ | โรคคางทูม | - | - |
| ๗ | โรคมือ - เท้า - ปาก | ๒๒ | - |
| ๘ | โรคอีสุกอีใส | - | - |
| ๙ | โรคฉี่หนู | - | - |
| ๑๐ | โรคไข้ไม่ทราบสาเหตุ | - | - |

๔.๓ อาชญากรรม

เทศบาลไม่มีเหตุอาชญากรรมเกิดขึ้น แต่มีเหตุการณ์ลักขโมยทรัพย์สินประชาชน และทำลายทรัพย์สินของราชการ ซึ่งเทศบาลก็ได้ดำเนินการป้องกันการเกิดเหตุดังกล่าว จากการสำรวจข้อมูลพื้นฐานพบว่าส่วนมากครัวเรือนมีการป้องกันอุบัติภัยอย่างถูกวิธี มีความปลอดภัยในชีวิตและทรัพย์สิน วิธีการแก้ปัญหาของเทศบาลที่สามารถดำเนินการได้ตามอำนาจหน้าที่และงบประมาณที่มีอยู่อย่างจำกัด คือการติดตั้งกล้องวงจรปิดในจุดที่เป็นที่สาธารณะ รวมทั้งได้ตั้งจุดตรวจ จุดสกัด จุดบริการ ในช่วงเทศกาลที่มีวันหยุดหลายวันเพื่ออำนวยความสะดวกให้กับประชาชน

๔.๔ ยาเสพติด

ปัญหายาเสพติดในชุมชนของเทศบาล จากการที่ทางสถานีตำรวจภูธรเถินได้แจ้งให้กับเทศบาลทราบนั้นพบว่าในเขตเทศบาลมีผู้เสพและผู้ค้ายาเสพติดในกลุ่มเยาวชนทางเจ้าหน้าที่ตำรวจได้ขอความร่วมมือกับผู้นำ ประชาชน หน่วยงานของเทศบาลที่ช่วยสอดส่องดูแลอยู่เป็นประจำ การแก้ไขปัญหาของเทศบาลสามารถทำได้เฉพาะตามอำนาจหน้าที่เท่านั้น เช่น การณรงค์ การประชาสัมพันธ์ การแจ้งเบาะแส การฝึกอบรมให้ความรู้ ถ้านอกเหนือจากอำนาจหน้าที่ ก็เป็นเรื่องของอำเภอหรือตำรวจแล้วแต่กรณี ทั้งนี้เทศบาลก็ได้ให้ความร่วมมือมาโดยตลอด

๔.๕ การสังคมสงเคราะห์

เทศบาลได้ดำเนินการด้านสังคมสงเคราะห์ ดังนี้

- ๑ ดำเนินการจ่ายเบี้ยยังชีพให้กับผู้สูงอายุ ผู้พิการ และผู้ป่วยเอดส์
๒. รับลงทะเบียนและประสานโครงการเงินอุดหนุนเพื่อการเลี้ยงดูเด็กแรกเกิด
๓. ประสานการทำบัตรผู้พิการ
๔. ให้การช่วยเหลือผู้ยากจน ยากไร้ รายได้น้อย และผู้ด้อยโอกาสไร้ที่พึ่ง
๕. สนับสนุนโครงการปรับปรุงซ่อมแซมบ้านผู้ยากไร้ร่วมกับหน่วยงานพัฒนาสังคมและความมั่นคงของมนุษย์จังหวัดลำปางและกิ่งกาชาดอำเภอเถิน

๕. ระบบบริการพื้นฐาน

ในเขตเทศบาลมีระบบบริการพื้นฐาน ดังนี้

๕.๑ การคมนาคมขนส่ง

ในเขตเทศบาลตำบลเงินบุรีมีเส้นทางการคมนาคมสะดวกตลอดปีสามารถติดต่อกับตำบลและอำเภอใกล้เคียงได้อย่างรวดเร็วทำให้สามารถขนส่งผลผลิตทางการเกษตรสู่ภายนอกได้และพ่อค้าจากภายนอกเข้ามาซื้อสินค้าได้ตลอดปี

๕.๒ การไฟฟ้า

การขยายเขตไฟฟ้า ปัจจุบันมีไฟฟ้าใช้ทุกครัวเรือน คิดเป็น ๑๐๐ เปอร์เซ็นต์ ปัญหาคือไฟฟ้าส่องสว่างทางหรือที่สาธารณะยังไม่สามารถดำเนินการครอบคลุมพื้นที่ได้ทั้งหมด เนื่องจากพื้นที่ที่กว้างมากมี ๑๔ หมู่บ้านและความต้องการให้ติดตั้งไฟฟ้าส่องสว่างนั้นยังไม่เป็นที่สาธารณะ เทศบาลจึงไม่สามารถดำเนินการได้เช่นเดียวกับถนน การแก้ปัญหาคือ ประสานความร่วมมือกันในหลายๆ ฝ่าย เพื่อที่จะทำความเข้าใจกับประชาชนในพื้นที่และวิธีการที่จะดำเนินการแก้ไขอย่างไร ทั้งนี้ เทศบาลก็ได้ตั้งงบประมาณในส่วนนี้ไว้แล้ว และได้แจ้งประชาสัมพันธ์ให้ประชาชนได้รับทราบถึงเหตุผลเพื่อที่จะได้ช่วยกันแก้ไขปัญหาให้กับชุมชน ปัจจุบันในเขตเทศบาลมีไฟฟ้าใช้ ดังนี้

- (๑) จำนวนครัวเรือนที่ใช้ไฟฟ้า ๒,๐๘๘ หลังคาเรือน
- (๒) ไฟฟ้าสาธารณะ ครอบคลุมถนนทุกสายในเขตเทศบาล

๕.๓ การประปา

การประปา เทศบาลตำบลเงินบุรีมีประปาหมู่บ้านครอบคลุมทุกครัวเรือนและประปาภูมิภาค คิดเป็น ๑๐๐ เปอร์เซ็นต์ การแก้ปัญหาคือการไปช่วยภัยแล้ง และลงพื้นที่ที่จะดำเนินการแก้ไขตามจุดที่เกิดปัญหาในพื้นที่ การพิจารณาโครงการต่างๆ เทศบาลก็ได้นำบรรจุในแผนพัฒนาสี่ปีเพื่อที่จะพิจารณาดำเนินการในปีต่อไป เมื่อมีงบประมาณและความจำเป็นก็สามารถดำเนินโครงการได้ต่อเนื่อง เพื่อตอบสนองต่อความต้องการของประชาชน

๕.๔ โทรศัพท์

- (๑) จำนวนโทรศัพท์ส่วนบุคคลครอบคลุมทุกครัวเรือน
- (๒) หอกระจายข่าวในพื้นที่ให้บริการได้ครอบคลุมทั้ง ๑๔ หมู่บ้าน ร้อยละ ๑๐๐

๕.๕ ไปรษณีย์หรือการสื่อสารหรือการขนส่ง และวัสดุ ครุภัณฑ์ ไม่มี

๕.๖ เส้นทางคมนาคม

ในเขตเทศบาลมีเส้นทางคมนาคมในพื้นที่เทศบาลที่เป็นถนนคอนกรีตเสริมเหล็กและถนนแอสฟัลท์ติก ร้อยละ ๘๐ เป้าหมายคือต้องการให้ได้มากกว่านี้หรือร้อยละ ๑๐๐ โดยผู้บริหารมีนโยบายที่จะดำเนินการก่อสร้างถนนคอนกรีตเสริมเหล็กและถนนแอสฟัลท์ติก ตามความเหมาะสม ปัจจุบันเทศบาลมีเส้นทางคมนาคม ดังนี้

(๑) การคมนาคม การจราจร

เส้นทางคมนาคมที่ใช้ติดต่อในเขตเทศบาลและพื้นที่ใกล้เคียงมีดังนี้

๑.๑) ทางหลวงแผ่นดิน

- หมายเลข ๑ สายพหลโยธิน

๑.๒) สะพาน จำนวน ๑๔ สะพาน

๑.๓) การจัดการขนส่งมวลชน ประกอบด้วย

- รถโดยสารประจำทาง (รถตู้) สายลำปาง-เถิน

๑.๔) ถนน

| | | | |
|-----------------------------------|-------|----|-----|
| ถนนของท้องถิ่น เทศบาลตำบลเถินบุรี | จำนวน | ๘๓ | สาย |
| สภาพถนน คอนกรีต | จำนวน | ๔๙ | สาย |
| แอสฟัลท์ติก | จำนวน | ๑๒ | สาย |
| ลูกรัง | จำนวน | ๒๕ | สาย |

๖. ระบบเศรษฐกิจ

๖.๑ การเกษตร

ประชากรในเขตเทศบาล ร้อยละ ๖๕ ประกอบอาชีพเกษตรกรรม ผลผลิตทางการเกษตรที่สำคัญ ได้แก่ ข้าว มันสำปะหลัง อ้อย ถั่วลิสง ถังเหลือง ดังนี้

| | | | |
|--------------------|--------|----|------------------------|
| - อาชีพเกษตรกรรม | ร้อยละ | ๖๕ | ของจำนวนประชากรทั้งหมด |
| - อาชีพเลี้ยงสัตว์ | ร้อยละ | ๕ | ของจำนวนประชากรทั้งหมด |
| - อาชีพรับจ้าง | ร้อยละ | ๒๑ | ของจำนวนประชากรทั้งหมด |
| - อาชีพค้าขาย | ร้อยละ | ๙ | ของจำนวนประชากรทั้งหมด |

๖.๒ การประมง

(ในเขตเทศบาลไม่มีการประมง)

๖.๓ การปศุสัตว์

- เป็นการประกอบการในลักษณะเลี้ยงในครัวเรือนเป็นอาชีพหลักและอาชีพเสริม เช่น การเลี้ยงไก่ เป็ด โค สุกร กระบือ

๖.๔ การบริการ

| | | |
|----------------|---|------|
| โรงแรม | ๑ | แห่ง |
| ร้านอาหาร | ๔ | แห่ง |
| โรงพยาบาลศูนย์ | - | แห่ง |
| สถานีขนส่ง | - | แห่ง |
| ร้านเกมส์ | ๑ | แห่ง |

๖.๕ การท่องเที่ยว

ในเขตเทศบาลมีแหล่งท่องเที่ยว และส่งเสริมการท่องเที่ยวให้เกิดขึ้นในชุมชน เช่น การจัดงานประเพณีต่างๆ การจัดสร้างสวนสาธารณะสำหรับใช้พักผ่อนหย่อนใจ พัฒนาโบราณสถาน เช่นคือเวียงและหนองหลวงให้เป็นแหล่งท่องเที่ยว

๖.๖ อุตสาหกรรม

- จำนวนกิจการอุตสาหกรรมขนาดเล็ก (โรงสีขนาดเล็ก) จำนวน ๗ แห่ง

๖.๗ การพาณิชย์และกลุ่มอาชีพ

การพาณิชย์

| | | | | | |
|-------------------|----|------|----------------------------|---|------|
| ธนาคาร | - | แห่ง | สถานีบริการน้ำมัน | ๓ | แห่ง |
| บริษัท | - | แห่ง | ศูนย์การค้า/ห้างสรรพสินค้า | - | แห่ง |
| ห้างหุ้นส่วนจำกัด | - | แห่ง | ตลาดสด | ๒ | แห่ง |
| ร้านค้าต่างๆ | ๔๖ | แห่ง | โรงฆ่าสัตว์ | - | แห่ง |
| ซูเปอร์มาเก็ต | - | แห่ง | | | |

กลุ่มอาชีพ

มีกลุ่มอาชีพ จำนวน ๔ กลุ่ม

๑. กลุ่มเลี้ยงสัตว์ปีก

๒. กลุ่มวิสาหกิจชุมชนมะนาวบ้านวังทอง (หมู่ที่ ๑๒ ต.เถินบุรี)

๓. กลุ่มวิสาหกิจชุมชนผักปลอดสารพิษวังหิน (หมู่ที่ ๖ ต.เถินบุรี)

๔. กลุ่มวิสาหกิจชุมชนส่งเสริมอาชีพกลุ่มสตรีบ้านวังหินพัฒนา (แปรรูปทำแหมมและแคบหมู)

๖.๘ แรงงาน

จากการสำรวจข้อมูลพื้นฐานพบว่า ประชากรที่มีอายุ ๑๕ - ๖๐ ปี อยู่ในกำลังแรงงาน ร้อยละ ๙๕ เมื่อเทียบกับอัตราส่วนกับจังหวัด ร้อยละ ๗๓.๙๙ ซึ่งสูงกว่ามาก แต่ค่าแรงในพื้นที่ต่ำกว่าระดับจังหวัด โดยเฉพาะแรงงานด้านการเกษตร ประชากรอายุระหว่าง ๒๕ - ๕๐ ปี บางส่วน ไปรับจ้างทำงานนอกพื้นที่ รวมทั้งแรงงานที่ไปทำงานต่างประเทศ ปัญหาที่พบคือ ประชากรต้องไปทำงานนอกพื้นที่ในเมืองที่มีโรงงานอุตสาหกรรม บริษัท ห้างร้านใหญ่ๆ เพราะในพื้นที่ไม่มีโรงงานอุตสาหกรรมที่มีการจ้างแรงงานเยอะ เพราะพื้นที่ส่วนมากเป็นที่อยู่อาศัย ปัญหานี้ยังไม่สามารถแก้ไขได้.

๗. เศรษฐกิจพอเพียงท้องถิ่น (ด้านการเกษตรและแหล่งน้ำ)

๗.๒ ข้อมูลด้านการเกษตร

(๑) บ้านน้ำโห่ง หมู่ที่ ๑

มีพื้นที่ทั้งหมด ๙๑๗ ไร่ทำการเกษตร ดังนี้

| ประเภทของการทำการเกษตร | | จำนวน | ผลผลิตเฉลี่ย (กก./ไร่) | ต้นทุนการผลิตเฉลี่ย (บาท/ไร่) | ราคาขายโดยเฉลี่ย (บาท/ไร่) |
|------------------------|---|-------------------|---------------------------|----------------------------------|-------------------------------|
| ๒.๑) ทำนา | <input checked="" type="checkbox"/> ในเขตชลประทาน | ๕๕ ไร่ ๕๕๘ ไร่ | ๖๖๐ กก./ไร่ | ๔,๕๐๐ บาท/ไร่ | ๕,๒๐๐ บาท/ไร่ |
| | <input type="checkbox"/> นอกเขตชลประทาน | ไร่ | กก./ไร่ | บาท/ไร่ | บาท/ไร่ |
| ๒.๒) ทำสวน | สวน..... | ไร่ | กก./ไร่ | บาท/ไร่ | บาท/ไร่ |
| | สวน..... | ไร่ | กก./ไร่ | บาท/ไร่ | บาท/ไร่ |
| | สวน..... | ไร่ | กก./ไร่ | บาท/ไร่ | บาท/ไร่ |
| | สวน..... | ไร่ | กก./ไร่ | บาท/ไร่ | บาท/ไร่ |
| ๒.๓) ทำไร่ | <input type="checkbox"/> ไร่อ้อย | ไร่ | กก./ไร่ | บาท/ไร่ | บาท/ไร่ |
| | <input type="checkbox"/> ไร่ข้าวโพด | ไร่ | กก./ไร่ | บาท/ไร่ | บาท/ไร่ |
| | <input type="checkbox"/> ไร่มันสำปะหลัง | ไร่ | กก./ไร่ | บาท/ไร่ | บาท/ไร่ |
| | <input type="checkbox"/> อื่นๆ โปรดระบุ | ไร่ | กก./ไร่ | บาท/ไร่ | บาท/ไร่ |
| ๒.๔) อื่นๆ | <input type="checkbox"/> อื่นๆ โปรดระบุ | ไร่ | กก./ไร่ | บาท/ไร่ | บาท/ไร่ |

(๒) บ้านป่าตาล หมู่ที่ ๒

มีพื้นที่ทั้งหมด ๑,๘๐๗ ทำการเกษตร ดังนี้

| ประเภทของการทำการเกษตร | | จำนวน | ผลผลิตเฉลี่ย (กก./ไร่) | ต้นทุนการผลิตเฉลี่ย (บาท/ไร่) | ราคาขายโดยเฉลี่ย (บาท/ไร่) |
|------------------------|--|--|---------------------------|----------------------------------|-------------------------------|
| ๒.๑) ทำนา | <input checked="" type="checkbox"/> ในเขตชลประทาน | ...๒๑๘ ครัวเรือน ...๑.๑๑๖ ไร่ | ...๕๕๐... กก./ไร่ | ...๒,๒๐๐... บาท/ไร่ | ...๗,๑๕๐... บาท/ไร่ |
| | <input type="checkbox"/> นอกเขตชลประทาน | ...ครัวเรือน ...ไร่ | ... กก./ไร่ | ...บาท/ไร่ | ...บาท/ไร่ |
| ๒.๒) ทำสวน | สวน ลำไย..... | ...๑๐... ครัวเรือน ...๑๐... ไร่ | ...๒๐๐... กก./ไร่ | ...๕๐๐... บาท/ไร่ | ...๒,๐๐๐... บาท/ไร่ |
| | สวน..... | ...ครัวเรือน ...ไร่ | ... กก./ไร่ | ...บาท/ไร่ | ...บาท/ไร่ |
| | สวน..... | ...ครัวเรือน ...ไร่ | ... กก./ไร่ | ...บาท/ไร่ | ...บาท/ไร่ |
| | สวน..... | ...ครัวเรือน ...ไร่ | ... กก./ไร่ | ...บาท/ไร่ | ...บาท/ไร่ |
| ๒.๓) ทำไร่ | <input type="checkbox"/> ไร่อ้อย | ...ครัวเรือน ...ไร่ | ... กก./ไร่ | ...บาท/ไร่ | ...บาท/ไร่ |
| | <input type="checkbox"/> ไร่ข้าวโพด | ...ครัวเรือน ...ไร่ | ... กก./ไร่ | ...บาท/ไร่ | ...บาท/ไร่ |
| | <input checked="" type="checkbox"/> ไร่มันสำปะหลัง | ...๓... ครัวเรือน ...๗.๒๕... ไร่ | ...๒,๐๐๐... กก./ไร่ | ...๓,๐๐๐... บาท/ไร่ | ...๕,๑๐๐... บาท/ไร่ |
| | <input type="checkbox"/> อื่นๆ โปดระบู่ | ...ครัวเรือน ...ไร่ | ... กก./ไร่ | ...บาท/ไร่ | ...บาท/ไร่ |
| ๒.๔) อื่นๆ | <input type="checkbox"/> อื่นๆ โปดระบู่ | ...ครัวเรือน ...ไร่ | ... กก./ไร่ | ...บาท/ไร่ | ...บาท/ไร่ |

(๕) บ้านสองแควป็นหวาน

มีพื้นที่ทั้งหมด ๑,๑๔๔ ไร่ทำการเกษตร ดังนี้

| ประเภทของการทำการเกษตร | จำนวน | ผลผลิตเฉลี่ย (กก./ไร่) | ต้นทุนการผลิตเฉลี่ย (บาท/ไร่) | ราคาขายโดยเฉลี่ย (บาท/ไร่) | |
|------------------------|--|-------------------------------------|----------------------------------|-------------------------------|---------------------|
| ๒.๑) ทำนา | <input type="checkbox"/> ในเขตชลประทาน | ครัวเรือน ไร่ | กก./ไร่ | บาท/ไร่ | บาท/ไร่ |
| | <input checked="" type="checkbox"/> นอกเขตชลประทาน | ...๒๐... ครัวเรือน ...๓๑๘... ไร่ | ...๒๕๐... กก./ไร่ | ...๑,๐๐๐... บาท/ไร่ | ...๒,๕๐๐... บาท/ไร่ |
| ๒.๒) ทำสวน | สวน...ลำไย..... | ...๑๒... ครัวเรือน ...๖... ไร่ | ...๕๐๐... กก./ไร่ | ...๑,๕๐๐... บาท/ไร่ | ...๕,๕๐๐... บาท/ไร่ |
| | สวน..... | ครัวเรือน ไร่ | กก./ไร่ | บาท/ไร่ | บาท/ไร่ |
| | สวน..... | ครัวเรือน ไร่ | กก./ไร่ | บาท/ไร่ | บาท/ไร่ |
| | สวน..... | ครัวเรือน ไร่ | กก./ไร่ | บาท/ไร่ | บาท/ไร่ |
| ๒.๓) ทำไร่ | <input type="checkbox"/> ไร่อ้อย | ครัวเรือน ไร่ | กก./ไร่ | บาท/ไร่ | บาท/ไร่ |
| | <input type="checkbox"/> ไร่ข้าวโพด | ครัวเรือน ไร่ | กก./ไร่ | บาท/ไร่ | บาท/ไร่ |
| | <input checked="" type="checkbox"/> ไร่มันสำปะหลัง | ...๑... ครัวเรือน ...๓.๕๐... ไร่ | ...๒,๐๐๐... กก./ไร่ | ...๑,๕๐๐... บาท/ไร่ | ...๒,๕๐๐... บาท/ไร่ |
| | <input type="checkbox"/> อื่นๆ โปดระบู่ | ครัวเรือน ไร่ | กก./ไร่ | บาท/ไร่ | บาท/ไร่ |
| ๒.๔) อื่นๆ | <input type="checkbox"/> อื่นๆ โปดระบู่ | ครัวเรือน ไร่ | กก./ไร่ | บาท/ไร่ | บาท/ไร่ |

(๒) บ้านวังหิน

มีพื้นที่ทั้งหมด ๘๒๒ ทำการเกษตร ดังนี้

| ประเภทของการทำการเกษตร | | จำนวน | ผลผลิตเฉลี่ย (กก./ไร่) | ต้นทุนการผลิตเฉลี่ย (บาท/ไร่) | ราคาขายโดยเฉลี่ย (บาท/ไร่) |
|------------------------|--|--------------------------------------|---------------------------|----------------------------------|-------------------------------|
| ๒.๑) ทำนา | <input checked="" type="checkbox"/> ในเขตชลประทาน | ...๑๓๐... ครัวเรือน ...๑๘๕... ไร่ | ...๖๐๐... กก./ไร่ | ...๓,๐๐๐... บาท/ไร่ | ...๕,๒๐๐... บาท/ไร่ |
| | <input checked="" type="checkbox"/> นอกเขตชลประทาน | ...๑๐... ครัวเรือน ...๒๗๐... ไร่ | ...๖๐๐... กก./ไร่ | ...๓,๐๐๐... บาท/ไร่ | ...๕,๒๐๐... บาท/ไร่ |
| ๒.๒) ทำสวน | สวน...ผสม..... | ...๑๕๕... ครัวเรือน ...๑๕... ไร่ | ...๑๕... กก./ไร่ | ...๒๐,๐๐๐... บาท/ไร่ | ...๑๐,๐๐๐... บาท/ไร่ |
| | สวน...ลำไย..... | ...๑๐... ครัวเรือน ...๑๒... ไร่ | ...๕๐๐... กก./ไร่ | ...๑,๐๐๐... บาท/ไร่ | ...๔,๐๐๐... บาท/ไร่ |
| | สวน..... | ... ครัวเรือน ... ไร่ | ... กก./ไร่ | ... บาท/ไร่ | ... บาท/ไร่ |
| | สวน..... | ... ครัวเรือน ... ไร่ | ... กก./ไร่ | ... บาท/ไร่ | ... บาท/ไร่ |
| ๒.๓) ทำไร่ | <input type="checkbox"/> ไร่อ้อย | ... ครัวเรือน ... ไร่ | ... กก./ไร่ | ... บาท/ไร่ | ... บาท/ไร่ |
| | <input type="checkbox"/> ไร่ข้าวโพด | ... ครัวเรือน ... ไร่ | ... กก./ไร่ | ... บาท/ไร่ | ... บาท/ไร่ |
| | <input checked="" type="checkbox"/> ไร่มันสำปะหลัง | ...๑... ครัวเรือน ...๑... ไร่ | ...๓,๕๐๐... กก./ไร่ | ...๓,๐๐๐... บาท/ไร่ | ...๖,๐๐๐... บาท/ไร่ |
| | <input type="checkbox"/> อื่นๆ โปรดระบุ | ... ครัวเรือน ... ไร่ | ... กก./ไร่ | ... บาท/ไร่ | ... บาท/ไร่ |
| ๒.๔) อื่นๆ | <input type="checkbox"/> อื่นๆ โปรดระบุ | ... ครัวเรือน ... ไร่ | ... กก./ไร่ | ... บาท/ไร่ | ... บาท/ไร่ |

(๗) บ้านหนองขา

มีพื้นที่ทั้งหมด ๑,๐๖๐ ไร่ทำการเกษตร ดังนี้

| ประเภทของการทำการเกษตร | | จำนวน | ผลผลิตเฉลี่ย (กก./ไร่) | ต้นทุนการผลิตเฉลี่ย (บาท/ไร่) | ราคาขายโดยเฉลี่ย (บาท/ไร่) |
|------------------------|--|--------------------------------------|---------------------------|----------------------------------|-------------------------------|
| ๒.๑) ทำนา | <input type="checkbox"/> ในเขตชลประทาน | ครัวเรือน ไร่ | กก./ไร่ | บาท/ไร่ | บาท/ไร่ |
| | <input checked="" type="checkbox"/> นอกเขตชลประทาน | ...๑๕... ครัวเรือน ...๘๗... ไร่ | ...๕๐๐... กก./ไร่ | ...๑,๒๐๐... บาท/ไร่ | ...๖,๕๐๐... บาท/ไร่ |
| ๒.๒) ทำสวน | สวน ลำไย..... | ...๑๕... ครัวเรือน ...๗... ไร่ | ...๕๐๐... กก./ไร่ | ...๒๐๐... บาท/ไร่ | ...๓,๕๐๐... บาท/ไร่ |
| | สวน..... | ครัวเรือน ไร่ | กก./ไร่ | บาท/ไร่ | บาท/ไร่ |
| | สวน..... | ครัวเรือน ไร่ | กก./ไร่ | บาท/ไร่ | บาท/ไร่ |
| | สวน..... | ครัวเรือน ไร่ | กก./ไร่ | บาท/ไร่ | บาท/ไร่ |
| ๒.๓) ทำไร่ | <input type="checkbox"/> ไร่อ้อย | ครัวเรือน ไร่ | กก./ไร่ | บาท/ไร่ | บาท/ไร่ |
| | <input type="checkbox"/> ไร่ข้าวโพด | ครัวเรือน ไร่ | กก./ไร่ | บาท/ไร่ | บาท/ไร่ |
| | <input checked="" type="checkbox"/> ไร่มันสำปะหลัง | ...๒... ครัวเรือน ...๑๔.๕๐... ไร่ | ...๑,๐๐๐... กก./ไร่ | ...๗๐๐... บาท/ไร่ | ...๑,๒๕๐... บาท/ไร่ |
| | <input type="checkbox"/> อื่นๆ โปรดระบุ | ครัวเรือน ไร่ | กก./ไร่ | บาท/ไร่ | บาท/ไร่ |
| ๒.๔) อื่นๆ | <input type="checkbox"/> อื่นๆ โปรดระบุ | ครัวเรือน ไร่ | กก./ไร่ | บาท/ไร่ | บาท/ไร่ |

(๘) บ้านเหล่ามะกอก

มีพื้นที่ทั้งหมด ๖๖๖ ไร่ทำการเกษตร ดังนี้

| ประเภทของการทำการเกษตร | | จำนวน | ผลผลิตเฉลี่ย (กก./ไร่) | ต้นทุนการผลิตเฉลี่ย (บาท/ไร่) | ราคาขายโดยเฉลี่ย (บาท/ไร่) |
|------------------------|--|-----------------------------|---------------------------|----------------------------------|-------------------------------|
| ๒.๑) ทำนา | <input type="checkbox"/> ในเขตชลประทาน |คร้าวเรือนไร่ |กก./ไร่ |บาท/ไร่ |บาท/ไร่ |
| | <input checked="" type="checkbox"/> นอกเขตชลประทาน | ๖๐ คร้าวเรือน ๔๖๔ ไร่ | ๖๐๐ กก./ไร่ | ๔,๐๐๐ บาท/ไร่ | ๕,๐๐๐ บาท/ไร่ |
| ๒.๒) ทำสวน | สวน ส้มโอบ้าน..... | ๕ คร้าวเรือน ๗ ไร่ | ๒๐๐ กก./ไร่ | ๕๐๐ บาท/ไร่ | ๒,๑๐๐ บาท/ไร่ |
| | สวน..... |คร้าวเรือนไร่ |กก./ไร่ |บาท/ไร่ |บาท/ไร่ |
| | สวน..... |คร้าวเรือนไร่ |กก./ไร่ |บาท/ไร่ |บาท/ไร่ |
| | สวน..... |คร้าวเรือนไร่ |กก./ไร่ |บาท/ไร่ |บาท/ไร่ |
| ๒.๓) ทำไร่ | <input type="checkbox"/> ไร่อ้อย |คร้าวเรือนไร่ |กก./ไร่ |บาท/ไร่ |บาท/ไร่ |
| | <input type="checkbox"/> ไร่ข้าวโพด |คร้าวเรือนไร่ |กก./ไร่ |บาท/ไร่ |บาท/ไร่ |
| | <input type="checkbox"/> ไร่มันสำปะหลัง |คร้าวเรือนไร่ |กก./ไร่ |บาท/ไร่ |บาท/ไร่ |
| | <input type="checkbox"/> อื่นๆ ไปรตระบุ |คร้าวเรือนไร่ |กก./ไร่ |บาท/ไร่ |บาท/ไร่ |
| ๒.๔) อื่นๆ | <input type="checkbox"/> อื่นๆ ไปรตระบุ |คร้าวเรือนไร่ |กก./ไร่ |บาท/ไร่ |บาท/ไร่ |

(๑๐) บ้านดอนแก้ว

มีพื้นที่ทั้งหมด ๖๙๔ ไร่ทำการเกษตร ดังนี้

| ประเภทของการทำการเกษตร | | จำนวน | ผลผลิตเฉลี่ย (กก./ไร่) | ต้นทุนการผลิตเฉลี่ย (บาท/ไร่) | ราคาขายโดยเฉลี่ย (บาท/ไร่) |
|------------------------|--|------------------------|---------------------------|----------------------------------|-------------------------------|
| ๒.๑) ทำนา | <input type="checkbox"/> ในเขตชลประทาน | ไร่ ไร่ | กก./ไร่ | บาท/ไร่ | บาท/ไร่ |
| | <input checked="" type="checkbox"/> นอกเขตชลประทาน | ไร่ ไร่ | กก./ไร่ | บาท/ไร่ | บาท/ไร่ |
| ๒.๒) ทำสวน | สวน..... ไร่ | ไร่ ไร่ | กก./ไร่ | บาท/ไร่ | บาท/ไร่ |
| | สวน..... | ไร่ ไร่ | กก./ไร่ | บาท/ไร่ | บาท/ไร่ |
| | สวน..... | ไร่ ไร่ | กก./ไร่ | บาท/ไร่ | บาท/ไร่ |
| | สวน..... | ไร่ ไร่ | กก./ไร่ | บาท/ไร่ | บาท/ไร่ |
| ๒.๓) ทำไร่ | <input type="checkbox"/> ไร่อ้อย | ไร่ ไร่ | กก./ไร่ | บาท/ไร่ | บาท/ไร่ |
| | <input type="checkbox"/> ไร่ข้าวโพด | ไร่ ไร่ | กก./ไร่ | บาท/ไร่ | บาท/ไร่ |
| | <input checked="" type="checkbox"/> ไร่มันสำปะหลัง | ไร่ ไร่ | กก./ไร่ | บาท/ไร่ | บาท/ไร่ |
| | <input type="checkbox"/> อื่นๆ โปดระบู่ | ไร่ ไร่ | กก./ไร่ | บาท/ไร่ | บาท/ไร่ |
| ๒.๔) อื่นๆ | <input type="checkbox"/> อื่นๆ โปดระบู่ | ไร่ ไร่ | กก./ไร่ | บาท/ไร่ | บาท/ไร่ |

(๑๑) บ้านท่าเมรุชัย

มีพื้นที่ทั้งหมด ๕๗๒ ไร่ทำการเกษตร ดังนี้

| ประเภทของการทำการเกษตร | | จำนวน | ผลผลิตเฉลี่ย (กก./ไร่) | ต้นทุนการผลิตเฉลี่ย (บาท/ไร่) | ราคาขายโดยเฉลี่ย (บาท/ไร่) |
|------------------------|--|-------------------------------------|---------------------------|----------------------------------|-------------------------------|
| ๒.๑) ทำนา | <input type="checkbox"/> ในเขตชลประทาน | ครัวเรือน ไร่ | กก./ไร่ | บาท/ไร่ | บาท/ไร่ |
| | <input checked="" type="checkbox"/> นอกเขตชลประทาน | ...๑๑... ครัวเรือน ...๒๗๐... ไร่ | ...๖๐๐... กก./ไร่ | ...๒,๕๐๐... บาท/ไร่ | ...๖,๐๐๐... บาท/ไร่ |
| ๒.๒) ทำสวน | สวน ลิ้นไผ่..... | ...๑๐... ครัวเรือน ...๓๐... ไร่ | ...๕๐๐... กก./ไร่ | ...๓,๕๐๐... บาท/ไร่ | ...๕,๐๐๐... บาท/ไร่ |
| | สวน..... | ครัวเรือน ไร่ | กก./ไร่ | บาท/ไร่ | บาท/ไร่ |
| | สวน..... | ครัวเรือน ไร่ | กก./ไร่ | บาท/ไร่ | บาท/ไร่ |
| | สวน..... | ครัวเรือน ไร่ | กก./ไร่ | บาท/ไร่ | บาท/ไร่ |
| ๒.๓) ทำไร่ | <input type="checkbox"/> ไร่อ้อย | ครัวเรือน ไร่ | กก./ไร่ | บาท/ไร่ | บาท/ไร่ |
| | <input type="checkbox"/> ไร่ข้าวโพด | ครัวเรือน ไร่ | กก./ไร่ | บาท/ไร่ | บาท/ไร่ |
| | <input checked="" type="checkbox"/> ไร่มันสำปะหลัง | ...๓... ครัวเรือน ...๒๑... ไร่ | ...๑,๒๐๐... กก./ไร่ | ...๑,๕๐๐... บาท/ไร่ | ...๒,๖๕๐... บาท/ไร่ |
| | <input type="checkbox"/> อื่นๆ โปดระบู่ | ครัวเรือน ไร่ | กก./ไร่ | บาท/ไร่ | บาท/ไร่ |
| ๒.๔) อื่นๆ | <input type="checkbox"/> อื่นๆ โปดระบู่ | ครัวเรือน ไร่ | กก./ไร่ | บาท/ไร่ | บาท/ไร่ |

(๑๒) บ้านวังทอง

มีพื้นที่ทั้งหมด ๘๖๙ ไร่ทำการเกษตร ดังนี้

| ประเภทของการทำการเกษตร | | จำนวน | ผลผลิตเฉลี่ย (กก./ไร่) | ต้นทุนการผลิตเฉลี่ย (บาท/ไร่) | ราคาขายโดยเฉลี่ย (บาท/ไร่) |
|------------------------|--|---------------------------------|---------------------------|----------------------------------|-------------------------------|
| ๒.๑) ทำนา | <input type="checkbox"/> ในเขตชลประทาน |คร้วเรือนไร่ |กก./ไร่ |บาท/ไร่ |บาท/ไร่ |
| | <input type="checkbox"/> นอกเขตชลประทาน |คร้วเรือนไร่ |กก./ไร่ |บาท/ไร่ |บาท/ไร่ |
| ๒.๒) ทำสวน | สวน ผสม..... | ...๓๐...คร้วเรือน ...๑...ไร่ | ...๑๕,๐๐๐...กก./ไร่ | ...๕๐๐...บาท/ไร่ | ...๒๐,๐๐๐...บาท/ไร่ |
| | สวน ลำไย..... | ...๖...คร้วเรือน ...๑๐...ไร่ | ...๙๐๐...กก./ไร่ | ...๑,๐๐๐...บาท/ไร่ | ...๔,๐๐๐...บาท/ไร่ |
| | สวน..... |คร้วเรือนไร่ |กก./ไร่ |บาท/ไร่ |บาท/ไร่ |
| | สวน..... |คร้วเรือนไร่ |กก./ไร่ |บาท/ไร่ |บาท/ไร่ |
| ๒.๓) ทำไร่ | <input type="checkbox"/> ไร่อ้อย |คร้วเรือนไร่ |กก./ไร่ |บาท/ไร่ |บาท/ไร่ |
| | <input type="checkbox"/> ไร่ข้าวโพด |คร้วเรือนไร่ |กก./ไร่ |บาท/ไร่ |บาท/ไร่ |
| | <input checked="" type="checkbox"/> ไร่มันสำปะหลัง | ...๓...คร้วเรือน ...๖...ไร่ | ...๓,๕๐๐...กก./ไร่ | ...๓,๐๐๐...บาท/ไร่ | ...๖,๐๐๐...บาท/ไร่ |
| | <input type="checkbox"/> อื่นๆ โปดระบุง |คร้วเรือนไร่ |กก./ไร่ |บาท/ไร่ |บาท/ไร่ |
| ๒.๔) อื่นๆ | <input type="checkbox"/> อื่นๆ โปดระบุง |คร้วเรือนไร่ |กก./ไร่ |บาท/ไร่ |บาท/ไร่ |

(๑๓) บ้านแทนดอกไม้

มีพื้นที่ทั้งหมด ๔๙๕ ทำการเกษตร ดังนี้

| ประเภทของการทำการเกษตร | | จำนวน | ผลผลิตเฉลี่ย (กก./ไร่) | ต้นทุนการผลิตเฉลี่ย (บาท/ไร่) | ราคาขายโดยเฉลี่ย (บาท/ไร่) |
|------------------------|---|-------------------------------------|---------------------------|----------------------------------|-------------------------------|
| ๒.๑) ทำนา | <input checked="" type="checkbox"/> ในเขตชลประทาน | ...๔๕... ครัวเรือน ...๒๓๔... ไร่ | ...๘๐๐... กก./ไร่ | ...๒,๕๐๐... บาท/ไร่ | ...๙,๖๐๐... บาท/ไร่ |
| | <input type="checkbox"/> นอกเขตชลประทาน | ... ครัวเรือน ... ไร่ | ... กก./ไร่ | ... บาท/ไร่ | ... บาท/ไร่ |
| ๒.๒) ทำสวน | สวน... ส้มโอบ... | ...๑... ครัวเรือน ...๑๕... ไร่ | ...๙๐๐... กก./ไร่ | ...๑,๐๐๐... บาท/ไร่ | ...๓,๕๐๐... บาท/ไร่ |
| | สวน..... | ...๑๐... ครัวเรือน ...๑๒... ไร่ | ...๙๐๐... กก./ไร่ | ...๑,๐๐๐... บาท/ไร่ | ...๔,๐๐๐... บาท/ไร่ |
| | สวน..... | ... ครัวเรือน ... ไร่ | ... กก./ไร่ | ... บาท/ไร่ | ... บาท/ไร่ |
| | สวน..... | ... ครัวเรือน ... ไร่ | ... กก./ไร่ | ... บาท/ไร่ | ... บาท/ไร่ |
| ๒.๓) ทำไร่ | <input type="checkbox"/> ไร่อ้อย | ... ครัวเรือน ... ไร่ | ... กก./ไร่ | ... บาท/ไร่ | ... บาท/ไร่ |
| | <input type="checkbox"/> ไร่ข้าวโพด | ... ครัวเรือน ... ไร่ | ... กก./ไร่ | ... บาท/ไร่ | ... บาท/ไร่ |
| | <input type="checkbox"/> ไร่มันสำปะหลัง | ... ครัวเรือน ... ไร่ | ... กก./ไร่ | ... บาท/ไร่ | ... บาท/ไร่ |
| | <input type="checkbox"/> อื่นๆ โปรดระบุ | ... ครัวเรือน ... ไร่ | ... กก./ไร่ | ... บาท/ไร่ | ... บาท/ไร่ |
| ๒.๔) อื่นๆ | <input type="checkbox"/> อื่นๆ โปรดระบุ | ... ครัวเรือน ... ไร่ | ... กก./ไร่ | ... บาท/ไร่ | ... บาท/ไร่ |

(๑๔) บ้านวังหินพัฒนา

มีพื้นที่ทั้งหมด ๕๑๓ ไร่ทำการเกษตร ดังนี้

| ประเภทของการทำการเกษตร | | จำนวน | ผลผลิตเฉลี่ย (กก./ไร่) | ต้นทุนการผลิตเฉลี่ย (บาท/ไร่) | ราคาขายโดยเฉลี่ย (บาท/ไร่) |
|------------------------|--|---------------------------------|---------------------------|----------------------------------|-------------------------------|
| ๒.๑) ทำนา | <input type="checkbox"/> ในเขตชลประทาน | ไร่ ไร่ | กก./ไร่ | บาท/ไร่ | บาท/ไร่ |
| | <input checked="" type="checkbox"/> นอกเขตชลประทาน | ...๕๐... ไร่ ...๕๑๑... ไร่ | ...๕๐๐... กก./ไร่ | ...๓,๐๐๐... บาท/ไร่ | ...๗,๕๐๐... บาท/ไร่ |
| ๒.๒) ทำสวน | สวน...ลำไย..... | ...๔... ไร่ ...๘... ไร่ | ...๕๐๐... กก./ไร่ | ...๑,๕๐๐... บาท/ไร่ | ...๓,๐๐๐... บาท/ไร่ |
| | สวน..... | ไร่ ไร่ | กก./ไร่ | บาท/ไร่ | บาท/ไร่ |
| | สวน..... | ไร่ ไร่ | กก./ไร่ | บาท/ไร่ | บาท/ไร่ |
| | สวน..... | ไร่ ไร่ | กก./ไร่ | บาท/ไร่ | บาท/ไร่ |
| ๒.๓) ทำไร่ | <input type="checkbox"/> ไร่อ้อย | ไร่ ไร่ | กก./ไร่ | บาท/ไร่ | บาท/ไร่ |
| | <input type="checkbox"/> ไร่ข้าวโพด | ไร่ ไร่ | กก./ไร่ | บาท/ไร่ | บาท/ไร่ |
| | <input checked="" type="checkbox"/> ไร่มันสำปะหลัง | ...๑๖... ไร่ ...๔๔,๗๕... ไร่ | ...๔,๐๐๐... กก./ไร่ | ...๒,๕๐๐... บาท/ไร่ | ...๑,๘๐๐... บาท/ไร่ |
| | <input type="checkbox"/> อื่นๆ ไพรตระบุ | ไร่ ไร่ | กก./ไร่ | บาท/ไร่ | บาท/ไร่ |
| ๒.๔) อื่นๆ | <input type="checkbox"/> อื่นๆ ไพรตระบุ | ไร่ ไร่ | กก./ไร่ | บาท/ไร่ | บาท/ไร่ |

๗.๓ ข้อมูลด้านแหล่งน้ำทางการเกษตร

(๑) บ้านน้ำไทรง หมู่ที่ ๑

มีพื้นที่ทั้งหมด ๓๓๒ มีแหล่งน้ำทางการเกษตร ดังนี้

| แหล่งน้ำ ทางการเกษตร | ความเพียงพอของปริมาณน้ำฝนที่ใช้ในการทำการเกษตร | | ปริมาณน้ำฝนที่ตกโดยเฉลี่ยในปีที่ผ่านมา (มิลลิเมตร) กรณีที่ทราบโปรดระบุ | | | |
|--|--|--|---|-------------------------------|------------|----------------------------------|
| | เพียงพอ | ไม่เพียงพอ | | | | |
| ๓.๑) ปริมาณน้ำฝน | ✓ | | | | | |
| แหล่งน้ำ ทางการเกษตร | ลำดับ ความสำคัญ | ความเพียงพอของน้ำเพื่อการเกษตร ตลอดทั้งปี | | การเข้าถึงแหล่งน้ำทางการเกษตร | | |
| | | เพียงพอ | ไม่เพียงพอ | ทั่วถึง | ไม่ทั่วถึง | ร้อยละของครัวเรือน ที่เข้าถึง |
| ๓.๒) แหล่งน้ำธรรมชาติ | | | | | | |
| <input type="checkbox"/> ๑. แม่น้ำ | | | | | | |
| <input checked="" type="checkbox"/> ๒. ห้วย/ลำธาร | ๑ | | ✓ | | ✓ | ๔๘% |
| <input type="checkbox"/> ๓. คลอง | | | | | | |
| <input checked="" type="checkbox"/> ๔. หนองน้ำ/บึง | ๒ | | ✓ | | ✓ | ๑๑ % |
| <input type="checkbox"/> ๕. น้ำตก | | | | | | |
| <input checked="" type="checkbox"/> ๖. อื่นๆ(โปรดระบุ) | ๓ | | ✓ | | ✓ | |
| ๖.๑) ๖.๒) ๖.๓) | | | | | | |
| ๓.๓) แหล่งน้ำที่มนุษย์สร้างขึ้น | | | | | | |
| <input type="checkbox"/> ๑. แก้มลิง | | | | | | |
| <input type="checkbox"/> ๒. อ่างเก็บน้ำ | | | | | | |
| <input checked="" type="checkbox"/> ๓. ฝาย | ๑ | | ✓ | | ✓ | ๑๙ % |
| <input type="checkbox"/> ๔. สระ | | | | | | |
| <input type="checkbox"/> ๕. คลองชลประทาน | | | | | | |
| <input type="checkbox"/> ๖. อื่นๆ(โปรดระบุ) | | | | | | |
| ๖.๑) ๖.๒) ๖.๓) | | | | | | |

(๒) บ้านป่าตาล หมู่ที่ ๒

มีพื้นที่ทั้งหมด ๑,๘๐๗ มีแหล่งน้ำทางการเกษตร ดังนี้

| แหล่งน้ำ ทางการเกษตร | ความเพียงพอของปริมาณน้ำฝนที่ใช้ในการทำการเกษตร | | ปริมาณน้ำฝนที่ตกโดยเฉลี่ยในปีที่ผ่านมา (มิลลิเมตร) กรณีที่ทราบโปรตรระบุ | | | |
|---|--|--|--|-------------------------------|------------|-----------------------------|
| | เพียงพอ | ไม่เพียงพอ | | | | |
| ๓.๑) ปริมาณน้ำฝน | | ✓ | | | | |
| แหล่งน้ำ ทางการเกษตร | ลำดับ ความสำคัญ | ความเพียงพอของน้ำเพื่อการเกษตร ตลอดทั้งปี | | การเข้าถึงแหล่งน้ำทางการเกษตร | | |
| | | เพียงพอ | ไม่เพียงพอ | ทั่วถึง | ไม่ทั่วถึง | ร้อยละของครัว ที่เข้าถึง |
| ๓.๒) แหล่งน้ำธรรมชาติ | | | | | | |
| <input type="checkbox"/> ๑. แม่น้ำ | | | | | | |
| <input checked="" type="checkbox"/> ๒. ห้วย/ลำธาร | ๑ | | ✓ | | ✓ | ๘๐% |
| <input type="checkbox"/> ๓. คลอง | | | | | | |
| <input type="checkbox"/> ๔. หนองน้ำ/บึง | | | | | | |
| <input type="checkbox"/> ๕. น้ำตก | | | | | | |
| <input type="checkbox"/> ๖. อื่นๆ(โปรดระบุ) | | | | | | |
| ๖.๑) | | | | | | |
| ๖.๒) | | | | | | |
| ๖.๓) | | | | | | |
| ๓.๓) แหล่งน้ำที่มนุษย์สร้างขึ้น | | | | | | |
| <input type="checkbox"/> ๑. แก้มลิง | | | | | | |
| <input type="checkbox"/> ๒. อ่างเก็บน้ำ | | | | | | |
| <input checked="" type="checkbox"/> ๓. ฝาย | ๒ | ✓ | ✓ | ✓ | | ๘๐ % |
| <input checked="" type="checkbox"/> ๔. สระ | ๑ | | ✓ | | ✓ | ๑๑ % |
| <input type="checkbox"/> ๕. คลองชลประทาน | | | | | | |
| <input type="checkbox"/> ๖. อื่นๆ(โปรดระบุ) | | | | | | |
| ๖.๑) | | | | | | |
| ๖.๒) | | | | | | |
| ๖.๓) | | | | | | |

(๓) บ้านท่าใหม่

มีพื้นที่ทั้งหมด ๑,๒๐๓ มีแหล่งน้ำทางการเกษตร ดังนี้

| แหล่งน้ำ ทางการเกษตร | ความเพียงพอของปริมาณน้ำฝนที่ใช้ในการทำการเกษตร | | ปริมาณน้ำฝนที่ตกโดยเฉลี่ยในปีที่ผ่านมา (มิลลิเมตร) กรณีที่ทราบไปรตระบุ | | | |
|---|--|--|---|---------|------------|----------------------------------|
| | เพียงพอ | ไม่เพียงพอ | การเข้าถึงแหล่งน้ำการเกษตร | | | ร้อยละของครัวเรือน ที่เข้าถึง |
| แหล่งน้ำ ทางการเกษตร | ลำดับ ความสำคัญ | ความเพียงพอของน้ำเพื่อการเกษตร ตลอดทั้งปี | | ทั่วถึง | ไม่ทั่วถึง | |
| | | เพียงพอ | ไม่เพียงพอ | | | |
| ๓.๑) ปริมาณน้ำฝน | | | ✓ | | | |
| ๓.๒) แหล่งน้ำธรรมชาติ | | | | | | |
| <input type="checkbox"/> ๑. แม่น้ำ | | | | | | |
| <input checked="" type="checkbox"/> ๒. ห้วย/ลำธาร | ๑ | | ✓ | | ✓ | ๗๕ % |
| <input type="checkbox"/> ๓. คลอง | | | | | | |
| <input checked="" type="checkbox"/> ๔. ท่อน้ำ/บึง | ๓ | | ✓ | | ✓ | ๑๓ % |
| <input type="checkbox"/> ๕. น้ำตก | | | | | | |
| <input type="checkbox"/> ๖. อื่นๆ(ไปรตระบุ) | ๒ | | ✓ | | ✓ | ๑๒ % |
| ๖.๑) ...บ่อน้ำบาดาล.... | | | | | | |
| ๖.๒) | | | | | | |
| ๖.๓) | | | | | | |
| ๓.๓) แหล่งน้ำที่มนุษย์สร้างขึ้น | | | | | | |
| <input type="checkbox"/> ๑. แก้มลิง | | | | | | |
| <input type="checkbox"/> ๒. อ่างเก็บน้ำ | | | | | | |
| <input type="checkbox"/> ๓. ฝาย | | | | | | |
| <input checked="" type="checkbox"/> ๔. สระ | ๑ | | ✓ | | ✓ | ๒ % |
| <input type="checkbox"/> ๕. คลองชลประทาน | | | | | | |
| <input type="checkbox"/> ๖. อื่นๆ(ไปรตระบุ) | | | | | | |
| ๖.๑) | | | | | | |
| ๖.๒) | | | | | | |
| ๖.๓) | | | | | | |

(๔) บ้านท่าหลวง

มีพื้นที่ทั้งหมด ๒,๗๐๙ มีแหล่งน้ำทางการเกษตร ดังนี้

| แหล่งน้ำ ทางการเกษตร | ความเพียงพอของปริมาณน้ำฝนที่ใช้ในการทำการเกษตร | | ปริมาณน้ำฝนที่ตกโดยเฉลี่ยในปีที่ผ่านมา (มิลลิเมตร) กรณีที่ทราบโปรตรระบุ | | | |
|--|--|--|--|-------------------------------|------------|------------------------------|
| | เพียงพอ | ไม่เพียงพอ | | | | |
| ๓.๑) ปริมาณน้ำฝน | | ✓ | | | | |
| แหล่งน้ำ ทางการเกษตร | ลำดับ ความสำคัญ | ความเพียงพอของน้ำเพื่อการเกษตร ตลอดทั้งปี | | การเข้าถึงแหล่งน้ำทางการเกษตร | | |
| | | เพียงพอ | ไม่เพียงพอ | ทั่วถึง | ไม่ทั่วถึง | ร้อยละของครัว ที่เข้าถึงฯ |
| ๓.๒) แหล่งน้ำธรรมชาติ | | | | | | |
| <input checked="" type="checkbox"/> ๑. แม่น้ำ | ๑ | | ✓ | | ✓ | ๕๐ % |
| <input checked="" type="checkbox"/> ๒. ห้วย/ลำธาร | ๒ | | ✓ | | ✓ | ๑๕ % |
| <input checked="" type="checkbox"/> ๓. คลอง | ๓ | | ✓ | | ✓ | ๑๓ % |
| <input checked="" type="checkbox"/> ๔. หนองน้ำ/บึง | ๔ | | ✓ | | ✓ | ๑๐ % |
| <input type="checkbox"/> ๕. น้ำตก | | | | | | |
| <input type="checkbox"/> ๖. อื่นๆ(โปรดระบุ) | | | | | | |
| ๖.๑) ๖.๒) ๖.๓) | | | | | | |
| ๓.๓) แหล่งน้ำที่มนุษย์สร้างขึ้น | | | | | | |
| <input type="checkbox"/> ๑. แก้มลิง | | | | | | |
| <input type="checkbox"/> ๒. อ่างเก็บน้ำ | | | | | | |
| <input type="checkbox"/> ๓. ฝาย | | | | | | |
| <input type="checkbox"/> ๔. สระ | | | | | | |
| <input type="checkbox"/> ๕. คลองชลประทาน | | | | | | |
| <input type="checkbox"/> ๖. อื่นๆ(โปรดระบุ) | | | | | | |
| ๖.๑) ๖.๒) ๖.๓) | | | | | | |

(๕) บ้านสองแควป็นหวาน

มีพื้นที่ทั้งหมด ๑,๑๔๔ มีแหล่งน้ำทางการเกษตร ดังนี้

| แหล่งน้ำ ทางการเกษตร | ความเพียงพอของปริมาณน้ำฝนที่ใช้ในการทำการเกษตร | | ปริมาณน้ำฝนที่ตกโดยเฉลี่ยในปีที่ผ่านมา (มิลลิเมตร) กรณีที่ทราบโปรตระกูล | | | |
|---|--|--|--|----------------------------|------------|----------------------------------|
| | เพียงพอ | ไม่เพียงพอ | | | | |
| ๓.๑) ปริมาณน้ำฝน | | ✓ | | | | |
| แหล่งน้ำ ทางการเกษตร | ลำดับ ความสำคัญ | ความเพียงพอของน้ำเพื่อการเกษตร ตลอดทั้งปี | | การเข้าถึงแหล่งน้ำการเกษตร | | |
| | | เพียงพอ | ไม่เพียงพอ | ทั่วถึง | ไม่ทั่วถึง | ร้อยละของครัวเรือน ที่เข้าถึง |
| ๓.๒) แหล่งน้ำธรรมชาติ | | | | | | |
| <input checked="" type="checkbox"/> ๑. แม่น้ำ | ๑ | | ✓ | | ✓ | ๘๐ % |
| <input type="checkbox"/> ๒. ห้วย/ลำธาร | | | | | | |
| <input type="checkbox"/> ๓. คลอง | | | | | | |
| <input type="checkbox"/> ๔. หนองน้ำ/บึง | | | | | | |
| <input type="checkbox"/> ๕. น้ำตก | | | | | | |
| <input type="checkbox"/> ๖. อื่นๆ(โปรดระบุ) | | | | | | |
| ๖.๑) | | | | | | |
| ๖.๒) | | | | | | |
| ๖.๓) | | | | | | |
| ๓.๓) แหล่งน้ำที่มนุษย์สร้างขึ้น | | | | | | |
| <input type="checkbox"/> ๑. แก้มลิง | | | | | | |
| <input type="checkbox"/> ๒. อ่างเก็บน้ำ | | | | | | |
| <input type="checkbox"/> ๓. ฝาย | | | | | | |
| <input type="checkbox"/> ๔. สระ | | | | | | |
| <input type="checkbox"/> ๕. คลองชลประทาน | | | | | | |
| <input type="checkbox"/> ๖. อื่นๆ(โปรดระบุ) | | | | | | |
| ๖.๑) สิบน้ำพลังงาน ไฟฟ้า | | | | | | |
| ๖.๒) | | | | | | |
| ๖.๓) | | | | | | |

(๖) บ้านวังหิน

มีพื้นที่ทั้งหมด ๘๒๒ มีแหล่งน้ำทางการเกษตร ดังนี้

| แหล่งน้ำ ทางการเกษตร | ความเพียงพอของปริมาณน้ำฝนที่ใช้ในการทำการเกษตร | | ปริมาณน้ำฝนที่ตกโดยเฉลี่ยในปีที่ผ่าว (มิลลิเมตร) กรณีที่ทราบโปรดระบุ | | | |
|---|--|--|---|-------------------------------|------------|------------------------------|
| | เพียงพอ | ไม่เพียงพอ | | | | |
| ๓.๑) ปริมาณน้ำฝน | | ✓ | | | | |
| แหล่งน้ำ ทางการเกษตร | ลำดับ ความสำคัญ | ความเพียงพอของน้ำเพื่อการเกษตร ตลอดทั้งปี | | การเข้าถึงแหล่งน้ำทางการเกษตร | | |
| | | เพียงพอ | ไม่เพียงพอ | ทั่วถึง | ไม่ทั่วถึง | ร้อยละของครัว ที่เข้าถึงฯ |
| ๓.๒) แหล่งน้ำธรรมชาติ | | | | | | |
| <input checked="" type="checkbox"/> ๑. แม่น้ำ | ๑ | | ✓ | | ✓ | ๗๐ % |
| <input checked="" type="checkbox"/> ๒. ห้วย/ลำธาร | ๒ | | ✓ | | ✓ | ๗๐ % |
| <input type="checkbox"/> ๓. คลอง | | | | | | |
| <input type="checkbox"/> ๔. หนองน้ำ/บึง | | | | | | |
| <input type="checkbox"/> ๕. น้ำตก | | | | | | |
| <input type="checkbox"/> ๖. อื่นๆ(โปรดระบุ) ๖.๑) ๖.๒) ๖.๓) | | | | | | |
| ๓.๓) แหล่งน้ำที่มนุษย์สร้างขึ้น | | | | | | |
| <input type="checkbox"/> ๑. แก้มลิง | | | | | | |
| <input type="checkbox"/> ๒. อ่างเก็บน้ำ | | | | | | |
| <input type="checkbox"/> ๓. ฝาย | | | | | | |
| <input type="checkbox"/> ๔. สระ | | | | | | |
| <input type="checkbox"/> ๕. คลองชลประทาน | | | | | | |
| <input type="checkbox"/> ๖. อื่นๆ(โปรดระบุ) ๖.๑) ๖.๒) ๖.๓) | | | | | | |

(๗) บ้านหนองซาง

มีพื้นที่ทั้งหมด ๑,๐๖๐ มีแหล่งน้ำทางการเกษตร ดังนี้

| แหล่งน้ำ ทางการเกษตร | ความเพียงพอของปริมาณน้ำฝนที่ใช้ในการทำการเกษตร | | ปริมาณน้ำฝนที่ตกโดยเฉลี่ยในปีที่ผ่านมา (มิลลิเมตร) กรณีที่ทราบโปรตรระบุ | | | |
|---|--|--|--|----------------------------|------------|-----------------------------------|
| | เพียงพอ | ไม่เพียงพอ | | | | |
| ๓.๑) ปริมาณน้ำฝน | | ✓ | | | | |
| แหล่งน้ำ ทางการเกษตร | ลำดับ ความสำคัญ | ความเพียงพอของน้ำเพื่อการเกษตร ตลอดทั้งปี | | การเข้าถึงแหล่งน้ำการเกษตร | | |
| | | เพียงพอ | ไม่เพียงพอ | ทั่วถึง | ไม่ทั่วถึง | ร้อยละของครัวเรือน ที่เข้าถึงฯ |
| ๓.๒) แหล่งน้ำธรรมชาติ | | | | | | |
| <input checked="" type="checkbox"/> ๑. แม่น้ำ | ๒ | | ✓ | | ✓ | ๕๐ % |
| <input checked="" type="checkbox"/> ๒. ห้วย/ลำธาร | ๑ | | ✓ | | ✓ | ๗ % |
| <input type="checkbox"/> ๓. คลอง | | | | | | |
| <input type="checkbox"/> ๔. หนองน้ำ/บึง | | | | | | |
| <input type="checkbox"/> ๕. น้ำตก | | | | | | |
| <input type="checkbox"/> ๖. อื่นๆ(โปรดระบุ) ๖.๑) ๖.๒) ๖.๓) | | | | | | |
| ๓.๓) แหล่งน้ำที่มนุษย์สร้างขึ้น | | | | | | |
| <input type="checkbox"/> ๑. แก้มลิง | | | | | | |
| <input type="checkbox"/> ๒. อ่างเก็บน้ำ | | | | | | |
| <input checked="" type="checkbox"/> ๓. ฝาย | ๑ | | ✓ | | ✓ | ๕% |
| <input type="checkbox"/> ๔. สระ | | | | | | |
| <input type="checkbox"/> ๕. คลองชลประทาน | | | | | | |
| <input type="checkbox"/> ๖. อื่นๆ(โปรดระบุ) ๖.๑) ๖.๒) ๖.๓) | | | | | | |

(๘) บ้านเหล่ามะกอก

มีพื้นที่ทั้งหมด ๖๖๖ มีแหล่งน้ำทางการเกษตร ดังนี้

| แหล่งน้ำ ทางการเกษตร | ความเพียงพอของปริมาณน้ำฝนที่ใช้ในการทำการเกษตร | | ปริมาณน้ำฝนที่ตกโดยเฉลี่ยในปีที่ผ่า (มิลลิเมตร) กรณีที่ทราบโปรดระบุ | | | |
|---|--|--|--|----------------------------|------------|------------------------------|
| | เพียงพอ | ไม่เพียงพอ | | | | |
| ๓.๑) ปริมาณน้ำฝน | | ✓ | | | | |
| แหล่งน้ำ ทางการเกษตร | ลำดับ ความสำคัญ | ความเพียงพอของน้ำเพื่อการเกษตร ตลอดทั้งปี | | การเข้าถึงแหล่งน้ำการเกษตร | | |
| | | เพียงพอ | ไม่เพียงพอ | ทั่วถึง | ไม่ทั่วถึง | ร้อยละของครัว ที่เข้าถึงฯ |
| ๓.๒) แหล่งน้ำธรรมชาติ | | | | | | |
| <input type="checkbox"/> ๑. แม่น้ำ | | | | | | |
| <input checked="" type="checkbox"/> ๒. ห้วย/ลำธาร | ๑ | | ✓ | | ✓ | ๒๐% |
| <input type="checkbox"/> ๓. คลอง | | | | | | |
| <input type="checkbox"/> ๔. ท่อน้ำ/บึง | | | | | | |
| <input type="checkbox"/> ๕. น้ำตก | | | | | | |
| <input type="checkbox"/> ๖. อื่นๆ(โปรดระบุ) | | | | | | |
| ๖.๑) | | | | | | |
| ๖.๒) | | | | | | |
| ๖.๓) | | | | | | |
| ๓.๓) แหล่งน้ำที่มนุษย์สร้างขึ้น | | | | | | |
| <input type="checkbox"/> ๑. แก้มลิง | | | | | | |
| <input type="checkbox"/> ๒. อ่างเก็บน้ำ | | | | | | |
| <input type="checkbox"/> ๓. ฝาย | | | | | | |
| <input checked="" type="checkbox"/> ๔. สระ | ๑ | | ✓ | | ✓ | ๓๐% |
| <input type="checkbox"/> ๕. คลองชลประทาน | | | | | | |
| <input type="checkbox"/> ๖. อื่นๆ(โปรดระบุ) | | | | | | |
| ๖.๑) | | | | | | |
| ๖.๒) | | | | | | |
| ๖.๓) | | | | | | |

(๙) บ้านวังหิน

มีพื้นที่ทั้งหมด ๙๐๒ มีแหล่งน้ำทางการเกษตร ดังนี้

| แหล่งน้ำ ทางการเกษตร | ความเพียงพอของปริมาณน้ำฝนที่ใช้ในการทำการเกษตร | | ปริมาณน้ำฝนที่ตกโดยเฉลี่ยในปีที่ผ่านมา (มิลลิเมตร) กรณีที่ทราบไปรตระบุ | | | |
|---|--|--|---|-------------------------------|------------|----------------------------------|
| | เพียงพอ | ไม่เพียงพอ | | | | |
| ๓.๑) ปริมาณน้ำฝน | | ✓ | | | | |
| แหล่งน้ำ ทางการเกษตร | ลำดับ ความสำคัญ | ความเพียงพอของน้ำเพื่อการเกษตร ตลอดทั้งปี | | การเข้าถึงแหล่งน้ำทางการเกษตร | | |
| | | เพียงพอ | ไม่เพียงพอ | ทั่วถึง | ไม่ทั่วถึง | ร้อยละของครัวเรือน ที่เข้าถึง |
| ๓.๒) แหล่งน้ำธรรมชาติ | | | | | | |
| <input checked="" type="checkbox"/> ๑. แม่น้ำ | ๑ | | ✓ | | ✓ | ๖๐ % |
| <input type="checkbox"/> ๒. ห้วย/ลำธาร | | | | | | |
| <input type="checkbox"/> ๓. คลอง | | | | | | |
| <input type="checkbox"/> ๔. ท่อน้ำ/บึง | | | | | | |
| <input type="checkbox"/> ๕. น้ำตก | | | | | | |
| <input type="checkbox"/> ๖. อื่นๆ(ไปรตระบุ) | | | | | | |
| ๖.๑) | | | | | | |
| ๖.๒) | | | | | | |
| ๖.๓) | | | | | | |
| ๓.๓) แหล่งน้ำที่มนุษย์สร้างขึ้น | | | | | | |
| <input type="checkbox"/> ๑. แก้มลิง | | | | | | |
| <input type="checkbox"/> ๒. อ่างเก็บน้ำ | | | | | | |
| <input type="checkbox"/> ๓. ฝาย | | | | | | |
| <input checked="" type="checkbox"/> ๔. สระ | ๑ | | ✓ | | ✓ | ๒๐% |
| <input type="checkbox"/> ๕. คลองชลประทาน | | | | | | |
| <input type="checkbox"/> ๖. อื่นๆ(ไปรตระบุ) | | | | | | |
| ๖.๑) | | | | | | |
| ๖.๒) | | | | | | |
| ๖.๓) | | | | | | |

(๑๐) บ้านดอนแก้ว

มีพื้นที่ทั้งหมด ๖๙๔ มีแหล่งน้ำทางการเกษตร ดังนี้

| แหล่งน้ำ ทางการเกษตร | ความเพียงพอของปริมาณน้ำฝนที่ใช้ในการทำการเกษตร | | ปริมาณน้ำฝนที่ตกโดยเฉลี่ยในปีที่ผ่านมา (มิลลิเมตร) กรณีที่ทราบโปรดระบุ | | | |
|---|--|--|---|-------------------------------|------------|------------------------------|
| | เพียงพอ | ไม่เพียงพอ | | | | |
| ๓.๑) ปริมาณน้ำฝน | | ✓ | | | | |
| แหล่งน้ำ ทางการเกษตร | ลำดับ ความสำคัญ | ความเพียงพอของน้ำเพื่อการเกษตร ตลอดทั้งปี | | การเข้าถึงแหล่งน้ำทางการเกษตร | | |
| | | เพียงพอ | ไม่เพียงพอ | ทั่วถึง | ไม่ทั่วถึง | ร้อยละของครัว ที่เข้าถึงฯ |
| ๓.๒) แหล่งน้ำธรรมชาติ | | | | | | |
| <input checked="" type="checkbox"/> ๑. แม่น้ำ | ๑ | | ✓ | | ✓ | ๖๐% |
| <input checked="" type="checkbox"/> ๒. ฝาย/ลำธาร | ๒ | | ✓ | | ✓ | ๑๐% |
| <input type="checkbox"/> ๓. คลอง | | | | | | |
| <input type="checkbox"/> ๔. ท่อน้ำ/บึง | | | | | | |
| <input type="checkbox"/> ๕. น้ำตก | | | | | | |
| <input type="checkbox"/> ๖. อื่นๆ(โปรดระบุ) ๖.๑) ๖.๒) ๖.๓) | | | | | | |
| ๓.๓) แหล่งน้ำที่มนุษย์สร้างขึ้น | | | | | | |
| <input type="checkbox"/> ๑. แก้มลิง | | | | | | |
| <input type="checkbox"/> ๒. อ่างเก็บน้ำ | | | | | | |
| <input type="checkbox"/> ๓. ฝาย | | | | | | |
| <input type="checkbox"/> ๔. สระ | | | | | | |
| <input type="checkbox"/> ๕. คลองชลประทาน | | | | | | |
| <input type="checkbox"/> ๖. อื่นๆ(โปรดระบุ) ๖.๑) ๖.๒) ๖.๓) | | | | | | |

(๑๑) บ้านท่าเมสซ์ชัย

มีพื้นที่ทั้งหมด ๕๗๒ มีแหล่งน้ำทางการเกษตร ดังนี้

| แหล่งน้ำ ทางการเกษตร | ความเพียงพอของปริมาณน้ำฝนที่ใช้ในการทำการเกษตร | | ปริมาณน้ำฝนที่ตกโดยเฉลี่ยในปีที่ผ่านมา (มิลลิเมตร) กรณีที่ทราบโปรดระบุ | | | |
|---|--|--|---|----------------------------|------------|-----------------------------------|
| | เพียงพอ | ไม่เพียงพอ | | | | |
| ๓.๑) ปริมาณน้ำฝน | | ✓ | | | | |
| แหล่งน้ำ ทางการเกษตร | ลำดับ ความสำคัญ | ความเพียงพอของน้ำเพื่อการเกษตร ตลอดทั้งปี | | การเข้าถึงแหล่งน้ำการเกษตร | | |
| | | เพียงพอ | ไม่เพียงพอ | ทั่วถึง | ไม่ทั่วถึง | ร้อยละของครัวเรือน ที่เข้าถึงฯ |
| ๓.๒) แหล่งน้ำธรรมชาติ | | | | | | |
| <input checked="" type="checkbox"/> ๑. แม่น้ำ | ๑ | | ✓ | | ✓ | ๕๐% |
| <input type="checkbox"/> ๒. ห้วย/ลำธาร | | | | | | |
| <input checked="" type="checkbox"/> ๓. คลอง | ๒ | | ✓ | | ✓ | ๕๗% |
| <input type="checkbox"/> ๔. หนองน้ำ/บึง | | | | | | |
| <input type="checkbox"/> ๕. น้ำตก | | | | | | |
| <input type="checkbox"/> ๖. อื่นๆ(โปรดระบุ) | | | | | | |
| ๖.๑) | | | | | | |
| ๖.๒) | | | | | | |
| ๖.๓) | | | | | | |
| ๓.๓) แหล่งน้ำที่มนุษย์สร้างขึ้น | | | | | | |
| <input type="checkbox"/> ๑. แก้มลิง | | | | | | |
| <input type="checkbox"/> ๒. อ่างเก็บน้ำ | | | | | | |
| <input type="checkbox"/> ๓. ฝาย | | | | | | |
| <input type="checkbox"/> ๔. สระ | | | | | | |
| <input type="checkbox"/> ๕. คลองชลประทาน | | | | | | |
| <input type="checkbox"/> ๖. อื่นๆ(โปรดระบุ) | | | | | | |
| ๖.๑) | | | | | | |
| ๖.๒) | | | | | | |
| ๖.๓) | | | | | | |

(๑๒) บ้านวังทอง

มีพื้นที่ทั้งหมด ๘๖๙ มีแหล่งน้ำทางการเกษตร ดังนี้

| แหล่งน้ำ ทางการเกษตร | ความเพียงพอของปริมาณน้ำฝนที่ใช้ในการทำการเกษตร | | ปริมาณน้ำฝนที่ตกโดยเฉลี่ยในปีที่ผ่า (มิลลิเมตร) กรณีที่ทราบโปรดระบุ | | | |
|---|--|--|--|-------------------------------|-----------------------------|-----------------------------|
| | เพียงพอ | ไม่เพียงพอ | การเข้าถึงแหล่งน้ำทางการเกษตร | | ร้อยละของครัว ที่เข้าถึง | |
| ๓.๑) ปริมาณน้ำฝน | | ✓ | | | | |
| แหล่งน้ำ ทางการเกษตร | ลำดับ ความสำคัญ | ความเพียงพอของน้ำเพื่อการเกษตร ตลอดทั้งปี | | การเข้าถึงแหล่งน้ำทางการเกษตร | | |
| | | เพียงพอ | ไม่เพียงพอ | ทั่วถึง | ไม่ทั่วถึง | ร้อยละของครัว ที่เข้าถึง |
| ๓.๒) แหล่งน้ำธรรมชาติ | | | | | | |
| <input checked="" type="checkbox"/> ๑. แม่น้ำ | ๑ | | ✓ | | ✓ | ๓๐% |
| <input type="checkbox"/> ๒. ห้วย/ลำธาร | | | | | | |
| <input type="checkbox"/> ๓. คลอง | | | | | | |
| <input type="checkbox"/> ๔. หนองน้ำ/บึง | | | | | | |
| <input type="checkbox"/> ๕. น้ำตก | | | | | | |
| <input type="checkbox"/> ๖. อื่นๆ(โปรดระบุ) | | | | | | |
| ๖.๑) | | | | | | |
| ๖.๒) | | | | | | |
| ๖.๓) | | | | | | |
| ๓.๓) แหล่งน้ำที่มนุษย์สร้างขึ้น | | | | | | |
| <input type="checkbox"/> ๑. แก้มลิง | | | | | | |
| <input type="checkbox"/> ๒. อ่างเก็บน้ำ | | | | | | |
| <input type="checkbox"/> ๓. ฝาย | | | | | | |
| <input type="checkbox"/> ๔. สระ | | | | | | |
| <input type="checkbox"/> ๕. คลองชลประทาน | | | | | | |
| <input type="checkbox"/> ๖. อื่นๆ(โปรดระบุ) | | | | | | |
| ๖.๑) | | | | | | |
| ๖.๒) | | | | | | |
| ๖.๓) | | | | | | |

(๑๓) บ้านแทนดอกไม้

มีพื้นที่ทั้งหมด ๔๙๕ มีแหล่งน้ำทางการเกษตร ดังนี้

| แหล่งน้ำ ทางการเกษตร | ความเพียงพอของปริมาณน้ำฝนที่ใช้ในการทำการเกษตร | | ปริมาณน้ำฝนที่ตกโดยเฉลี่ยในปีที่ผ่านมา (มิลลิเมตร) กรณีที่ทราบไปรตระบุ | | | |
|---|--|--|---|-------------------------------|------------|----------------------------------|
| | เพียงพอ | ไม่เพียงพอ | | | | |
| ๓.๑) ปริมาณน้ำฝน | | ✓ | | | | |
| แหล่งน้ำ ทางการเกษตร | ลำดับ ความสำคัญ | ความเพียงพอของน้ำเพื่อการเกษตร ตลอดทั้งปี | | การเข้าถึงแหล่งน้ำทางการเกษตร | | |
| | | เพียงพอ | ไม่เพียงพอ | ทั่วถึง | ไม่ทั่วถึง | ร้อยละของครัวเรือน ที่เข้าถึง |
| ๓.๒) แหล่งน้ำธรรมชาติ | | | | | | |
| <input type="checkbox"/> ๑. แม่น้ำ | | | | | | |
| <input checked="" type="checkbox"/> ๒. ห้วย/ลำธาร | ๑ | | ✓ | | ✓ | ๓๐% |
| <input type="checkbox"/> ๓. คลอง | | | | | | |
| <input type="checkbox"/> ๔. หนองน้ำ/บึง | | | | | | |
| <input type="checkbox"/> ๕. น้ำตก | | | | | | |
| <input type="checkbox"/> ๖. อื่นๆ(ไปรตระบุ) | | | | | | |
| ๖.๑) | | | | | | |
| ๖.๒) | | | | | | |
| ๖.๓) | | | | | | |
| ๓.๓) แหล่งน้ำที่มนุษย์สร้างขึ้น | | | | | | |
| <input type="checkbox"/> ๑. แก้มลิง | | | | | | |
| <input type="checkbox"/> ๒. อ่างเก็บน้ำ | | | | | | |
| <input type="checkbox"/> ๓. ฝาย | | | | | | |
| <input checked="" type="checkbox"/> ๔. สระ | ๒ | | ✓ | | ✓ | ๒๐% |
| <input type="checkbox"/> ๕. คลองชลประทาน | | | | | | |
| <input type="checkbox"/> ๖. อื่นๆ(ไปรตระบุ) | | | | | | |
| ๖.๑) | | | | | | |
| ๖.๒) | | | | | | |
| ๖.๓) | | | | | | |

(๑๔) บ้านวังหินพัฒนา

มีพื้นที่ทั้งหมด ๕๑๓ มีแหล่งน้ำทางการเกษตร ดังนี้

| แหล่งน้ำ ทางการเกษตร | ความเพียงพอของปริมาณน้ำฝนที่ใช้ในการทำการเกษตร | | ปริมาณน้ำฝนที่ตกโดยเฉลี่ยในปีที่ผ่านมา (มิลลิเมตร) กรณีที่ทราบโปรตรระบุ | | | |
|---|--|--|--|-------------------------------|------------|-------------------------------|
| | เพียงพอ | ไม่เพียงพอ | | | | |
| ๓.๑) ปริมาณน้ำฝน | | ✓ | | | | |
| แหล่งน้ำ ทางการเกษตร | ลำดับ ความสำคัญ | ความเพียงพอของน้ำเพื่อการเกษตร ตลอดทั้งปี | | การเข้าถึงแหล่งน้ำทางการเกษตร | | |
| | | เพียงพอ | ไม่เพียงพอ | ทั่วถึง | ไม่ทั่วถึง | ร้อยละของครัว วที่เข้าถึงฯ |
| ๓.๒) แหล่งน้ำธรรมชาติ | | | | | | |
| <input checked="" type="checkbox"/> ๑. แม่น้ำ | ๑ | | ✓ | | ✓ | ๖๐% |
| <input checked="" type="checkbox"/> ๒. ห้วย/ลำธาร | ๒ | | ✓ | | ✓ | ๓๐% |
| <input type="checkbox"/> ๓. คลอง | | | | | | |
| <input type="checkbox"/> ๔. ท่อน้ำ/บึง | | | | | | |
| <input type="checkbox"/> ๕. น้ำตก | | | | | | |
| <input type="checkbox"/> ๖. อื่นๆ(โปรดระบุ) | | | | | | |
| ๖.๑) | | | | | | |
| ๖.๒) | | | | | | |
| ๖.๓) | | | | | | |
| ๓.๓) แหล่งน้ำที่มนุษย์สร้างขึ้น | | | | | | |
| <input checked="" type="checkbox"/> ๑. แก้มลิง | ๒ | | ✓ | | ✓ | ๑๕% |
| <input type="checkbox"/> ๒. อ่างเก็บน้ำ | | | | | | |
| <input type="checkbox"/> ๓. ฝาย | | | | | | |
| <input checked="" type="checkbox"/> ๔. สระ | ๑ | | ✓ | | ✓ | ๑๒% |
| <input type="checkbox"/> ๕. คลองชลประทาน | | | | | | |
| <input type="checkbox"/> ๖. อื่นๆ(โปรดระบุ) | | | | | | |
| ๖.๑) | | | | | | |
| ๖.๒) | | | | | | |
| ๖.๓) | | | | | | |

๗.๔ ข้อมูลด้านแหล่งน้ำกิน น้ำใช้ (หรือน้ำเพื่อการอุปโภค บริโภค)

(๑) บ้านน้ำโห่ง หมู่ที่ ๑

มีพื้นที่ทั้งหมด ๙๑๗ มีแหล่งน้ำน้ำกิน น้ำใช้ (หรือน้ำเพื่อการอุปโภค บริโภค) ดังนี้

| แหล่งน้ำ | ไม่มี | มี | | ทั่วถึงหรือไม่ | | |
|---|-------|---------|------------|----------------|------------|------------------------------|
| | | เพียงพอ | ไม่เพียงพอ | ทั่วถึง | ไม่ทั่วถึง | ร้อยละของครัวเรือนที่เข้าถึง |
| ๔.๑ บ่อบาดาลสาธารณะ | | | | | | |
| ๔.๒ บ่อน้ำตื้นสาธารณะ | | | ✓ | | ✓ | ๔๐% |
| ๔.๓ ประปาหมู่บ้าน (ขององค์กรปกครองส่วนท้องถิ่น) | | | ✓ | | ✓ | ๑๐๐ % |
| ๔.๔ ระบบประปา (การประปาส่วนภูมิภาค) | | | ✓ | | ✓ | ๑% |
| ๔.๕ แหล่งน้ำธรรมชาติ | | | | | | |
| ๔.๖ อื่นๆ (โปรดระบุ) | | | | | | |
| ๔.๖.๑) | | | | | | |
| ๔.๖.๒) | | | | | | |
| ๔.๖.๓) | | | | | | |

(๒) บ้านป่าตาล

มีพื้นที่ทั้งหมด ๑,๘๐๗ มีแหล่งน้ำทางการเกษตร ดังนี้

| แหล่งน้ำ | ไม่มี | มี | | ทั่วถึงหรือไม่ | | |
|---|-------|---------|------------|----------------|------------|------------------------------|
| | | เพียงพอ | ไม่เพียงพอ | ทั่วถึง | ไม่ทั่วถึง | ร้อยละของครัวเรือนที่เข้าถึง |
| ๔.๑ บ่อบาดาลสาธารณะ | | | | | | |
| ๔.๒ บ่อน้ำตื้นสาธารณะ | | | | | | |
| ๔.๓ ประปาหมู่บ้าน (ขององค์กรปกครองส่วนท้องถิ่น) | | | ✓ | | ✓ | ๔๐ % |
| ๔.๔ ระบบประปา (การประปาส่วนภูมิภาค) | | | ✓ | | ✓ | ๓๐% |
| ๔.๕ แหล่งน้ำธรรมชาติ | | | | | | |
| ๔.๖ อื่นๆ (โปรดระบุ) | | | | | | |
| ๔.๖.๑) | | | | | | |
| ๔.๖.๒) | | | | | | |
| ๔.๖.๓) | | | | | | |

(๓) บ้านท่าใหม่

มีพื้นที่ทั้งหมด ๑,๒๐๓ มีแหล่งน้ำน้ำกิน น้ำใช้ (หรือน้ำเพื่อการอุปโภค บริโภค)

ดังนี้

| แหล่งน้ำ | ไม่มี | มี | | ทั่วถึงหรือไม่ | | ร้อยละของครัว ที่เข้าถึง |
|---|-------|---------|------------|----------------|------------|-----------------------------|
| | | เพียงพอ | ไม่เพียงพอ | ทั่วถึง | ไม่ทั่วถึง | |
| ๔.๑ บ่อบาดาลสาธารณะ | | | ✓ | | ✓ | |
| ๔.๒ บ่อน้ำตื้นสาธารณะ | | | | | | |
| ๔.๓ ประปาหมู่บ้าน (ขององค์กรปกครองส่วน ท้องถิ่น) | | | ✓ | ✓ | | ๑๐๐ % |
| ๔.๔ ระบบประปา (การประปาส่วนภูมิภาค) | | | | | | |
| ๔.๕ แหล่งน้ำธรรมชาติ | | | | | | |
| ๔.๖ อื่นๆ (โปรดระบุ) | | | | | | |
| ๔.๖.๑) | | | | | | |
| ๔.๖.๒) | | | | | | |
| ๔.๖.๓) | | | | | | |

(๔) บ้านท่าหลวง

มีพื้นที่ทั้งหมด ๒,๗๐๙ มีแหล่งน้ำน้ำกิน น้ำใช้ (หรือน้ำเพื่อการอุปโภค บริโภค)

ดังนี้

| แหล่งน้ำ | ไม่มี | มี | | ทั่วถึงหรือไม่ | | ร้อยละของครัว ที่เข้าถึง |
|---|-------|---------|------------|----------------|------------|-----------------------------|
| | | เพียงพอ | ไม่เพียงพอ | ทั่วถึง | ไม่ทั่วถึง | |
| ๔.๑ บ่อบาดาลสาธารณะ | | | ✓ | | ✓ | ๑๑ % |
| ๔.๒ บ่อน้ำตื้นสาธารณะ | | | ✓ | | ✓ | ๑๒ % |
| ๔.๓ ประปาหมู่บ้าน (ขององค์กรปกครองส่วน ท้องถิ่น) | ✓ | | | | | |
| ๔.๔ ระบบประปา (การประปาส่วนภูมิภาค) | | | ✓ | | ✓ | ๗๐ % |
| ๔.๕ แหล่งน้ำธรรมชาติ | | | ✓ | | ✓ | ๑๐ % |
| ๔.๖ อื่นๆ (โปรดระบุ) | | | | | | |
| ๔.๖.๑) | | | | | | |
| ๔.๖.๒) | | | | | | |
| ๔.๖.๓) | | | | | | |

(๕) บ้านสองแควป็นหวาน

มีพื้นที่ทั้งหมด ๑,๑๔๔ มีแหล่งน้ำน้ำกิน น้ำใช้ (หรือน้ำเพื่อการอุปโภค บริโภค)

ดังนี้

| แหล่งน้ำ | ไม่มี | มี | | ทั่วถึงหรือไม่ | | |
|---|-------|---------|------------|----------------|------------|------------------------------|
| | | เพียงพอ | ไม่เพียงพอ | ทั่วถึง | ไม่ทั่วถึง | ร้อยละของครัวเรือนที่เข้าถึง |
| ๔.๑ บ่อบาดาลสาธารณะ | | | ✓ | | ✓ | ๕ % |
| ๔.๒ บ่อน้ำตื้นสาธารณะ | | | | | | |
| ๔.๓ ประปาหมู่บ้าน (ขององค์กรปกครองส่วนท้องถิ่น) | | | | | | |
| ๔.๔ ระบบประปา (การประปาส่วนภูมิภาค) | | | ✓ | | ✓ | ๗๕ % |
| ๔.๕ แหล่งน้ำธรรมชาติ | | | | | | |
| ๔.๖ อื่นๆ (โปรดระบุ) | | | | | | |
| ๔.๖.๑) | | | | | | |
| ๔.๖.๒) | | | | | | |
| ๔.๖.๓) | | | | | | |

(๖) บ้านวังหิน

มีพื้นที่ทั้งหมด ๘๒๒ มีแหล่งน้ำน้ำกิน น้ำใช้ (หรือน้ำเพื่อการอุปโภค บริโภค) ดังนี้

| แหล่งน้ำ | ไม่มี | มี | | ทั่วถึงหรือไม่ | | |
|---|-------|---------|------------|----------------|------------|------------------------------|
| | | เพียงพอ | ไม่เพียงพอ | ทั่วถึง | ไม่ทั่วถึง | ร้อยละของครัวเรือนที่เข้าถึง |
| ๔.๑ บ่อบาดาลสาธารณะ | | | ✓ | | ✓ | ๑๑ % |
| ๔.๒ บ่อน้ำตื้นสาธารณะ | | | | | | |
| ๔.๓ ประปาหมู่บ้าน (ขององค์กรปกครองส่วนท้องถิ่น) | | | | | | |
| ๔.๔ ระบบประปา (การประปาส่วนภูมิภาค) | | ✓ | | ✓ | | ๖๗ % |
| ๔.๕ แหล่งน้ำธรรมชาติ | | | | | | |
| ๔.๖ อื่นๆ (โปรดระบุ) | | | | | | |
| ๔.๖.๑) | | | | | | |
| ๔.๖.๒) | | | | | | |
| ๔.๖.๓) | | | | | | |

(๗) บ้านหนองซาง

มีพื้นที่ทั้งหมด ๑,๐๖๐ มีแหล่งน้ำน้ำกิน น้ำใช้ (หรือน้ำเพื่อการอุปโภค บริโภค)

ดังนี้

| แหล่งน้ำ | ไม่มี | มี | | ทั่วถึงหรือไม่ | | |
|---|-------|---------|------------|----------------|------------|-----------------------------|
| | | เพียงพอ | ไม่เพียงพอ | ทั่วถึง | ไม่ทั่วถึง | ร้อยละของครัว ที่เข้าถึง |
| ๔.๑ บ่อบาดาลสาธารณะ | | | | | | |
| ๔.๒ บ่อน้ำตื้นสาธารณะ | | | | | | |
| ๔.๓ ประปาหมู่บ้าน (ขององค์กรปกครองส่วน ท้องถิ่น) | | ✓ | | ✓ | | ๖๔ % |
| ๔.๔ ระบบประปา (การประปาส่วนภูมิภาค) | | ✓ | | ✓ | | ๓๔ % |
| ๔.๕ แหล่งน้ำธรรมชาติ | | | | | | |
| ๔.๖ อื่นๆ (โปรดระบุ) | | | | | | |
| ๔.๖.๑) | | | | | | |
| ๔.๖.๒) | | | | | | |
| ๔.๖.๓) | | | | | | |

(๘) บ้านเหล่ามะกอก

มีพื้นที่ทั้งหมด ๖๖๖ มีแหล่งน้ำน้ำกิน น้ำใช้ (หรือน้ำเพื่อการอุปโภค บริโภค) ดังนี้

| แหล่งน้ำ | ไม่มี | มี | | ทั่วถึงหรือไม่ | | |
|---|-------|---------|------------|----------------|------------|-----------------------------|
| | | เพียงพอ | ไม่เพียงพอ | ทั่วถึง | ไม่ทั่วถึง | ร้อยละของครัว ที่เข้าถึง |
| ๔.๑ บ่อบาดาลสาธารณะ | | | ✓ | | ✓ | ๑๑ % |
| ๔.๒ บ่อน้ำตื้นสาธารณะ | | | ✓ | | ✓ | ๑๐ % |
| ๔.๓ ประปาหมู่บ้าน (ขององค์กรปกครองส่วน ท้องถิ่น) | | | ✓ | | ✓ | ๗๐ % |
| ๔.๔ ระบบประปา (การประปาส่วนภูมิภาค) | | | | | | |
| ๔.๕ แหล่งน้ำธรรมชาติ | | | ✓ | | ✓ | ๘ % |
| ๔.๖ อื่นๆ (โปรดระบุ) | | | | | | |
| ๔.๖.๑) | | | | | | |
| ๔.๖.๒) | | | | | | |
| ๔.๖.๓) | | | | | | |

(๙) บ้านสองแควตะวันออก

มีพื้นที่ทั้งหมด ๙๐๒ มีแหล่งน้ำน้ำกิน น้ำใช้ (หรือน้ำเพื่อการอุปโภค บริโภค) ดังนี้

| แหล่งน้ำ | ไม่มี | มี | | ทั่วถึงหรือไม่ | | ร้อยละของครัวเรือนที่เข้าถึง |
|---|-------|---------|------------|----------------|------------|------------------------------|
| | | เพียงพอ | ไม่เพียงพอ | ทั่วถึง | ไม่ทั่วถึง | |
| ๔.๑ บ่อบาดาลสาธารณะ | | | ✓ | | ✓ | ๑๑ % |
| ๔.๒ บ่อน้ำตื้นสาธารณะ | | | ✓ | | ✓ | ๙ % |
| ๔.๓ ประปาหมู่บ้าน (ขององค์กรปกครองส่วนท้องถิ่น) | | | ✓ | | ✓ | ๗๘ % |
| ๔.๔ ระบบประปา (การประปาส่วนภูมิภาค) | | | | | | |
| ๔.๕ แหล่งน้ำธรรมชาติ | | | ✓ | | ✓ | |
| ๔.๖ อื่นๆ (โปรดระบุ) | | | | | | |
| ๔.๖.๑) | | | | | | |
| ๔.๖.๒) | | | | | | |
| ๔.๖.๓) | | | | | | |

(๑๐) บ้านดอนแก้ว

มีพื้นที่ทั้งหมด ๖๙๔ มีแหล่งน้ำน้ำกิน น้ำใช้ (หรือน้ำเพื่อการอุปโภค บริโภค) ดังนี้

| แหล่งน้ำ | ไม่มี | มี | | ทั่วถึงหรือไม่ | | ร้อยละของครัวเรือนที่เข้าถึง |
|---|-------|---------|------------|----------------|------------|------------------------------|
| | | เพียงพอ | ไม่เพียงพอ | ทั่วถึง | ไม่ทั่วถึง | |
| ๔.๑ บ่อบาดาลสาธารณะ | | | ✓ | | ✓ | ๑๔ % |
| ๔.๒ บ่อน้ำตื้นสาธารณะ | | | | | | |
| ๔.๓ ประปาหมู่บ้าน (ขององค์กรปกครองส่วนท้องถิ่น) | | | | | | |
| ๔.๔ ระบบประปา (การประปาส่วนภูมิภาค) | | | ✓ | | ✓ | ๗๕ % |
| ๔.๕ แหล่งน้ำธรรมชาติ | | | | | | |
| ๔.๖ อื่นๆ (โปรดระบุ) | | | | | | |
| ๔.๖.๑) | | | | | | |
| ๔.๖.๒) | | | | | | |
| ๔.๖.๓) | | | | | | |

(๑๑) บ้านท่าแม่ลี้ชัย

มีพื้นที่ทั้งหมด ๕๗๒ มีแหล่งน้ำน้ำกิน น้ำใช้ (หรือน้ำเพื่อการอุปโภค บริโภค) ดังนี้

| แหล่งน้ำ | ไม่มี | มี | | ทั่วถึงหรือไม่ | | |
|---|-------|---------|------------|----------------|------------|------------------------------|
| | | เพียงพอ | ไม่เพียงพอ | ทั่วถึง | ไม่ทั่วถึง | ร้อยละของครัวเรือนที่เข้าถึง |
| ๔.๑ บ่อบาดาลสาธารณะ | | | | | | |
| ๔.๒ บ่อน้ำตื้นสาธารณะ | | | | | | |
| ๔.๓ ประปาหมู่บ้าน (ขององค์กรปกครองส่วนท้องถิ่น) | | | ✓ | | ✓ | ๕๗ % |
| ๔.๔ ระบบประปา (การประปาส่วนภูมิภาค) | | | ✓ | | ✓ | ๔๓ % |
| ๔.๕ แหล่งน้ำธรรมชาติ | | | | | | |
| ๔.๖ อื่นๆ (โปรดระบุ) | | | | | | |
| ๔.๖.๑) | | | | | | |
| ๔.๖.๒) | | | | | | |
| ๔.๖.๓) | | | | | | |

(๑๒) บ้านวังทอง

มีพื้นที่ทั้งหมด ๘๖๙ มีแหล่งน้ำน้ำกิน น้ำใช้ (หรือน้ำเพื่อการอุปโภค บริโภค) ดังนี้

| แหล่งน้ำ | ไม่มี | มี | | ทั่วถึงหรือไม่ | | |
|---|-------|---------|------------|----------------|------------|------------------------------|
| | | เพียงพอ | ไม่เพียงพอ | ทั่วถึง | ไม่ทั่วถึง | ร้อยละของครัวเรือนที่เข้าถึง |
| ๔.๑ บ่อบาดาลสาธารณะ | | | | | | |
| ๔.๒ บ่อน้ำตื้นสาธารณะ | | | | | | |
| ๔.๓ ประปาหมู่บ้าน (ขององค์กรปกครองส่วนท้องถิ่น) | | | | | | |
| ๔.๔ ระบบประปา (การประปาส่วนภูมิภาค) | | | ✓ | | ✓ | ๗๕ % |
| ๔.๕ แหล่งน้ำธรรมชาติ | | | | | | |
| ๔.๖ อื่นๆ (โปรดระบุ) | | | | | | |
| ๔.๖.๑) | | | | | | |
| ๔.๖.๒) | | | | | | |
| ๔.๖.๓) | | | | | | |

(๑๓) บ้านแทนดอกไม้

มีพื้นที่ทั้งหมด ๔๔๕ มีแหล่งน้ำน้ำกิน น้ำใช้ (หรือน้ำเพื่อการอุปโภค บริโภค) ดังนี้

| แหล่งน้ำ | ไม่มี | มี | | ทั่วถึงหรือไม่ | | |
|---|-------|---------|------------|----------------|------------|------------------------------|
| | | เพียงพอ | ไม่เพียงพอ | ทั่วถึง | ไม่ทั่วถึง | ร้อยละของครัวเรือนที่เข้าถึง |
| ๔.๑ บ่อบาดาลสาธารณะ | ✓ | | | | | |
| ๔.๒ บ่อน้ำตื้นสาธารณะ | | | ✓ | | ✓ | ๒๐ % |
| ๔.๓ ประปาหมู่บ้าน (ขององค์กรปกครองส่วนท้องถิ่น) | | | ✓ | | ✓ | ๓๐ % |
| ๔.๔ ระบบประปา (การประปาส่วนภูมิภาค) | | | ✓ | | | ๕ % |
| ๔.๕ แหล่งน้ำธรรมชาติ | | | ✓ | | ✓ | ๓๐ % |
| ๔.๖ อื่นๆ (โปรดระบุ) | | | | | | |
| ๔.๖.๑) | | | | | | |
| ๔.๖.๒) | | | | | | |
| ๔.๖.๓) | | | | | | |

(๑๔) บ้านวังหินพัฒนา

มีพื้นที่ทั้งหมด ๕๑๓ มีแหล่งน้ำน้ำกิน น้ำใช้ (หรือน้ำเพื่อการอุปโภค บริโภค) ดังนี้

| แหล่งน้ำ | ไม่มี | มี | | ทั่วถึงหรือไม่ | | |
|---|-------|---------|------------|----------------|------------|------------------------------|
| | | เพียงพอ | ไม่เพียงพอ | ทั่วถึง | ไม่ทั่วถึง | ร้อยละของครัวเรือนที่เข้าถึง |
| ๔.๑ บ่อบาดาลสาธารณะ | | | ✓ | | ✓ | ๑๑ % |
| ๔.๒ บ่อน้ำตื้นสาธารณะ | | | | | | |
| ๔.๓ ประปาหมู่บ้าน (ขององค์กรปกครองส่วนท้องถิ่น) | | | ✓ | | ✓ | ๖๐ % |
| ๔.๔ ระบบประปา (การประปาส่วนภูมิภาค) | | | ✓ | | ✓ | ๓๐ % |
| ๔.๕ แหล่งน้ำธรรมชาติ | | | ✓ | | ✓ | ๑๒ % |
| ๔.๖ อื่นๆ (โปรดระบุ) | | | | | | |
| ๔.๖.๑) | | | | | | |
| ๔.๖.๒) | | | | | | |
| ๔.๖.๓) | | | | | | |

๘. ศาสนา ประเพณี วัฒนธรรม

๘.๑ การนับถือศาสนา

- ผู้ที่นับถือศาสนาพุทธ ร้อยละ ๑๐๐
- วัด ๑๔ แห่ง

๘.๒ ประเพณีและงานประจำปี

- ประเพณีวันขึ้นปีใหม่ ประมาณเดือน มกราคม
- ประเพณีกินข้าวสลากภัตร ประมาณเดือน สิงหาคม - กันยายน
- ประเพณีสงกรานต์พระธาตุวัดดอยป่าตาล, พระบาทนาเกลือ ประมาณเดือน พฤษภาคม
- ประเพณีวันสงกรานต์ ประมาณเดือน เมษายน
- ประเพณีลอยกระทง ประมาณเดือน ตุลาคม พฤศจิกายน
- ประเพณีวันเข้าพรรษา ๑๖-๑๗ กรกฎาคม ออกพรรษา ๑๓ ตุลาคม

๘.๓ ภูมิปัญญาท้องถิ่น ภาษาถิ่น

ภูมิปัญญาท้องถิ่น ประชาชนในเขตเทศบาลได้อนุรักษ์ภูมิปัญญาท้องถิ่น ได้แก่ วิธีการทำเครื่องจักสานใช้สำหรับในครัวเรือน วิธีการสานกลองข้าวเหนียวจากใบตาล วิธีการทำไม้กวาดทางมะพร้าว

ภาษาถิ่น ส่วนมากร้อยละ ๙๐ % พูดภาษาเหนือ

๘.๔ สินค้าพื้นเมืองและของที่ระลึก

ประชาชนในเขตเทศบาลได้ผลิตของใช้พื้นเมืองขึ้นใช้ในครัวเรือนและเหลือเอาไว้จำหน่ายบ้าง ได้แก่ กลองข้าวเหนียว เครื่องจักสานที่ทำจากไม้ไผ่

๙. ทรัพยากรธรรมชาติ

๙.๑ น้ำ ที่ใช้ในการอุปโภค-บริโภค เป็นน้ำที่ได้จากบ่อน้ำตื้น และน้ำดิบจากแม่น้ำวัง (อยู่ในเขต) ซึ่งจะต้องนำมาผ่านกระบวนการของระบบประปา สำหรับน้ำใต้ดินมีปริมาณน้อย ไม่สามารถนำขึ้นมาใช้ให้พอเพียงได้

๙.๒ ป่าไม้ ในเขตเทศบาลมีป่าไม้และต้นไม้ที่ชาวบ้านร่วมกันปลูก

๙.๓ ภูเขา ในเขตเทศบาลมีภูเขา ในหมู่ที่ ๗,๙,๑๑ และ หมู่ที่ ๑๔

๙.๔ คุณภาพของทรัพยากรธรรมชาติ

ในพื้นที่ของเทศบาลส่วนมากเป็นพื้นที่สำหรับเพาะปลูก ที่อยู่อาศัย ร้านค้า สถานประกอบการ ตามลำดับ และมีพื้นที่เพียงเล็กน้อยที่เป็นพื้นที่สาธารณะ ทรัพยากรธรรมชาติในพื้นที่ ก็ได้แก่ ดิน น้ำ ต้นไม้ อากาศที่ไม่มีมลพิษ ปัญหาคือ เนื่องจากในฤดูแล้งน้ำใต้ดินมีไม่เพียงพอมาใช้ในการอุปโภค-บริโภคได้ ต้องอาศัยน้ำดิบจากแม่น้ำวัง และน้ำฝน ฯลฯ น้ำในการเกษตรก็ต้องรอฤดูฝน มีแหล่งน้ำใช้ในการเกษตรไม่เพียงพอ ปัญหาคือ ยังไม่สามารถหาแหล่งน้ำสำหรับการเกษตรได้เพิ่มขึ้น เพราะพื้นที่ส่วนมากเป็นของประชาชน เอกชน ปัญหาด้านขยะ เมื่อชุมชนแออัดขยะก็มากขึ้น การแก้ไขปัญหา เทศบาลได้จัดทำโครงการเพื่อแก้ปัญหาให้กับประชาชนและเป็นไปตามความต้องการของประชาชน เช่น โครงการคัดแยกขยะตามนโยบายรัฐบาล พื้นที่โครงการปลูกต้นไม้ในวันสำคัญต่างๆ ในพื้นที่ของตนเองและที่สาธารณะรวมทั้งปรับปรุงสภาพภูมิทัศน์ของเมืองให้ร่มรื่นสวยงาม ให้เป็นเมืองน่าอยู่ เป็นที่พักผ่อนหย่อนใจของประชาชน

ส่วนที่ 2



ยุทธศาสตร์การพัฒนากองคกรปกครองส่วนท้องถิ่น

1. ความสัมพันธ์ระหว่างแผนพัฒนาระดับมหภาค
2. ยุทธศาสตร์ขององค์กรปกครองส่วนท้องถิ่น
3. การวิเคราะห์เพื่อพัฒนาท้องถิ่น

ส่วนที่ ๒ ยุทธศาสตร์เพื่อการพัฒนา

๑. แผนยุทธศาสตร์ชาติ ๒๐ ปี

คณะรัฐมนตรีได้มีมติเมื่อวันที่ ๓๐ มิถุนายน ๒๕๔๘ เห็นชอบให้มีการจัดตั้งคณะกรรมการจัดทำยุทธศาสตร์ชาติ มีอำนาจหน้าที่ในการจัดทำร่างยุทธศาสตร์ชาติระยะ ๒๐ ปี เพื่อใช้ในการขับเคลื่อนการพัฒนาประเทศสู่ความมั่นคง มั่งคั่ง และยั่งยืน และให้เสนอร่างยุทธศาสตร์ชาติระยะ ๒๐ ปี ให้คณะรัฐมนตรีพิจารณาให้ความเห็นชอบเพื่อใช้เป็นกรอบในการดำเนินงานในระยะที่ ๒ ของรัฐบาล (ปี ๒๕๕๘ -๒๕๕๙) และกรอบการปฏิรูปในระยะที่ ๓ (ปี ๒๕๖๐ เป็นต้นไป)ในการที่จะบรรลุวิสัยทัศน์และทำให้ประเทศไทยพัฒนาไปสู่อนาคตที่พึงประสงค์นั้น จำเป็นจะต้องมีการวางแผนและกำหนด

ยุทธศาสตร์การพัฒนานิถุระยะยาว และกำหนดแนวทางการพัฒนาของทุกภาคส่วนให้ขับเคลื่อนไปในทิศทางเดียวกัน ดังนั้น จึงจำเป็นต้องกำหนด ยุทธศาสตร์ชาติในระยะยาว เพื่อถ่ายทอดแนวทางการพัฒนาสู่การปฏิบัติในแต่ละช่วงเวลาอย่างต่อเนื่องและมีการบูรณาการ และสร้างความเข้าใจถึงอนาคตของประเทศไทยร่วมกัน และเกิดการรวมพลังของทุกภาคส่วนในสังคมทั้งประชาชน เอกชน ประชาสังคมในการขับเคลื่อนการพัฒนาเพื่อการสร้างและรักษาไว้ซึ่งผลประโยชน์แห่งชาติและบรรลุวิสัยทัศน์ “ประเทศไทยมีความมั่นคง มั่งคั่ง ยั่งยืนเป็นประเทศพัฒนาแล้ว ด้วยการพัฒนาตามหลักปรัชญาของเศรษฐกิจพอเพียง”หรือคติพจน์ประจำชาติ “มั่นคง มั่งคั่ง ยั่งยืน”เพื่อให้ประเทศมีขีดความสามารถในการแข่งขัน มีรายได้สูงอยู่ในกลุ่มประเทศพัฒนาแล้ว คนไทยมีความสุข อยู่ดี กินดี สังคมมีความมั่นคงเสมอภาคและเป็นธรรม ซึ่งยุทธศาสตร์ชาติที่จะใช้เป็นกรอบแนวทางการพัฒนาในระยะ ๒๐ ปีต่อจากนี้ไป จะประกอบด้วย ๖ ยุทธศาสตร์ ได้แก่

- (๑) ยุทธศาสตร์ด้านความมั่นคง
- (๒) ยุทธศาสตร์ด้านการสร้างความสามารถในการแข่งขัน
- (๓) ยุทธศาสตร์การพัฒนาและเสริมสร้างศักยภาพคน
- (๔) ยุทธศาสตร์ด้านการสร้างโอกาสความเสมอภาคและเท่าเทียมกันทางสังคม
- (๕) ยุทธศาสตร์ด้านการสร้างการเติบโตบนคุณภาพชีวิตที่เป็นมิตรกับสิ่งแวดล้อม
- (๖) ยุทธศาสตร์ด้านการปรับสมดุลและพัฒนาระบบการบริหารจัดการภาครัฐ

โดยมีสาระสำคัญของแต่ละยุทธศาสตร์ สรุปได้ ดังนี้

๒.๓.๑ ยุทธศาสตร์ด้านความมั่นคง มีเป้าหมายทั้งในการสร้างเสถียรภาพ

ภายในประเทศและช่วยลดและป้องกันภัยคุกคามจากภายนอก รวมทั้งสร้างความเชื่อมั่นในกลุ่มประเทศอาเซียนและประชาคมโลกที่มีต่อประเทศไทย กรอบแนวทางที่ต้องให้ความสำคัญ อาทิ

๑. การเสริมสร้างความมั่นคงของสถาบันหลักและการปกครองระบอบประชาธิปไตยอันมีพระมหากษัตริย์ทรงเป็นประมุข
๒. การปฏิรูปกลไกการบริหารประเทศและพัฒนาความมั่นคงทางการเมือง ขจัดคอร์รัปชัน สร้างความเชื่อมั่นในกระบวนการยุติธรรม
๓. การรักษาความมั่นคงภายในและความสงบเรียบร้อยภายใน ตลอดจนการบริหารจัดการความมั่นคงชายแดนและชายฝั่งทะเล
๔. การพัฒนาระบบ กลไก มาตรการและความร่วมมือระหว่างประเทศทุกระดับ และรักษาดุลยภาพความสัมพันธ์กับประเทศมหาอำนาจ เพื่อป้องกันและแก้ไขปัญหาความมั่นคงรูปแบบใหม่
๕. การพัฒนาเสริมสร้างศักยภาพการฉนึกกำลังป้องกันประเทศ การรักษาความสงบเรียบร้อยภายในประเทศสร้างความร่วมมือกับประเทศเพื่อนบ้านและมิตรประเทศ
๖. การพัฒนาระบบการเตรียมพร้อมแห่งชาติและระบบบริหารจัดการภัยพิบัติ รักษาความมั่นคงของฐานทรัพยากรธรรมชาติ สิ่งแวดล้อม
- (๗) การปรับกระบวนการทำงานของกลไกที่เกี่ยวข้องจากแนวตั้งสู่แนวนานมากขึ้น

๒.๓.๒ ยุทธศาสตร์ด้านการสร้างความสามารถในการแข่งขัน เพื่อให้ประเทศไทยสามารถพัฒนาไปสู่การเป็นประเทศพัฒนาแล้ว ซึ่งจำเป็นต้องยกระดับผลิตภาพการผลิตและการใช้นวัตกรรมในการเพิ่มความสามารถในการแข่งขันและการพัฒนาอย่างยั่งยืนทั้งในสาขาอุตสาหกรรม เกษตรและ บริการ การสร้างความมั่นคงและปลอดภัยด้านอาหาร การเพิ่มขีดความสามารถทางการค้าและการเป็นผู้ประกอบการ รวมทั้งการพัฒนาฐานเศรษฐกิจแห่งอนาคต ทั้งนี้ภายใต้กรอบการปฏิรูปและพัฒนาปัจจัยเชิงยุทธศาสตร์ทุกด้าน อันได้แก่โครงสร้างพื้นฐานและระบบโลจิสติกส์ วิทยาศาสตร์ เทคโนโลยีและนวัตกรรม การพัฒนาทุนมนุษย์ และการบริหารจัดการทั้งในภาครัฐและภาคธุรกิจเอกชน กรอบแนวทางที่ต้องให้ความสำคัญ อาทิ

๑. การพัฒนาสมรรถนะทางเศรษฐกิจ ได้แก่การรักษาเสถียรภาพเศรษฐกิจและสร้างความเชื่อมั่น การส่งเสริมการค้าและการลงทุนที่อยู่บนการแข่งขันที่เป็นธรรมและรับผิดชอบต่อสังคม ตลอดจนการพัฒนาประเทศสู่ความเป็นชาติการค้าเพื่อให้ได้ประโยชน์จากห่วงโซ่มูลค่าในภูมิภาค และเป็นการยกระดับไปสู่ส่วนบนของห่วงโซ่มูลค่ามากขึ้น

๒. การพัฒนาภาคการผลิตและบริการ บนฐานของการพัฒนานวัตกรรมและมีความเป็นมิตรต่อสิ่งแวดล้อม โดยมีการใช้ดิจิทัลและการค้าที่เข้มข้นเพื่อสร้างมูลค่าเพิ่มและขยายกิจกรรมการผลิตและบริการ โดยมุ่งสู่ความเป็นเลิศในระดับโลกและในระดับภูมิภาคในอุตสาหกรรมหลายสาขา และในภาคบริการที่หลากหลายตามรูปแบบการดำเนินงานชีวิตและการดำเนินธุรกิจที่เปลี่ยนไป รวมทั้งเป็นแหล่งอาหารคุณภาพ สะอาดและปลอดภัยของโลก

- ภาคเกษตร โดยเสริมสร้างฐานการผลิตให้เข้มแข็งและยั่งยืน เพิ่มขีดความสามารถในการแข่งขันของภาคเกษตรส่งเสริมเกษตรกรรายย่อยให้ปรับไปสู่การทำการเกษตรยั่งยืนที่เป็นมิตรกับสิ่งแวดล้อมและรวมกลุ่มเกษตรกรในการพัฒนาอาชีพที่เข้มแข็ง และการพัฒนาสินค้าเกษตรที่มีศักยภาพและอาหารคุณภาพ สะอาด และปลอดภัย

- ภาคอุตสาหกรรม โดยพัฒนาอุตสาหกรรมศักยภาพ ยกระดับการพัฒนาอุตสาหกรรมปัจจุบันที่มีศักยภาพสูง และพัฒนาอุตสาหกรรมอนาคตที่มีศักยภาพ โดยการใช้ดิจิทัลและการค้าเพิ่มมูลค่าและยกระดับห่วงโซ่มูลค่าในระดับสูงขึ้น

- ภาคบริการ โดยขยายฐานการบริการให้มีความหลากหลาย มีความเป็นเลิศและเป็นมิตรต่อสิ่งแวดล้อม โดยการยกระดับบริการที่เป็นฐานรายได้เต็ม เช่น การท่องเที่ยว และพัฒนาให้ประเทศไทยเป็นศูนย์กลางการให้บริการสุขภาพ ธุรกิจบริการด้านการเงินและธุรกิจบริการที่มีศักยภาพอื่น ๆ เป็นต้น

๑. การพัฒนาผู้ประกอบการและเศรษฐกิจชุมชน พัฒนาทักษะผู้ประกอบการยกระดับผลิตภาพแรงงานและพัฒนาวิสาหกิจขนาดกลางและขนาดย่อม (SMEs) สู่สากล และพัฒนาวิสาหกิจชุมชนและสถาบันเกษตรกร

๒. การพัฒนาพื้นที่เศรษฐกิจพิเศษและเมืองพัฒนาเขตเศรษฐกิจพิเศษชายแดน และพัฒนาระบบเมืองศูนย์กลางความเจริญ จัดระบบผังเมืองที่มีประสิทธิภาพและมีส่วนร่วม มีการจัดการสิ่งแวดล้อมเมือง และโครงสร้างพื้นฐานทางสังคมและเศรษฐกิจที่สอดคล้องกับศักยภาพ

๓. การลงทุนพัฒนาโครงสร้างพื้นฐาน ในด้านการขนส่ง ด้านพลังงาน ระบบเทคโนโลยีสารสนเทศและการสื่อสารและการวิจัยและพัฒนา

๔. การเชื่อมโยงกับภูมิภาคและเศรษฐกิจโลกสร้างความเป็นหุ้นส่วนการพัฒนา กับนานาชาติ ส่งเสริมความร่วมมือกับนานาชาติในการสร้างความมั่นคงด้านต่างๆ เพิ่มบทบาทของไทยในองค์กรระหว่างประเทศ รวมถึงสร้างองค์ความรู้ด้านการต่างประเทศ

๒.๓.๓ ยุทธศาสตร์การพัฒนาและเสริมสร้างศักยภาพคน เพื่อพัฒนาคนและสังคมไทยให้เป็นรากฐานที่แข็งแกร่งของประเทศมีความพร้อมทางกาย ใจ สติปัญญา มีความเป็นสากล มีทักษะการคิดวิเคราะห์อย่างมีเหตุผล มีระเบียบวินัย เคารพกฎหมาย มีคุณธรรมจริยธรรม รู้คุณค่าความเป็นไทย มีครอบครัวที่มั่นคง กรอบแนวทางที่ต้องให้ความสำคัญ อาทิ

- (๑) การพัฒนาศักยภาพคนตลอดช่วงชีวิตให้สนับสนุนการเจริญเติบโตของประเทศ
- (๒) การยกระดับคุณภาพการศึกษาและการเรียนรู้ให้มีคุณภาพ เท่าเทียม และทั่วถึง
- (๓) การปลูกฝังระเบียบวินัย คุณธรรม จริยธรรมค่านิยมที่พึงประสงค์
- (๔) การสร้างเสริมให้คนมีสุขภาพที่ดี
- (๕) การสร้างความอยู่ดีมีสุขของครอบครัวไทยเสริมสร้างบทบาทของสถาบัน

ครอบครัวในการบ่มเพาะจิตใจให้เข้มแข็ง

๒.๓.๔ ยุทธศาสตร์ด้านการสร้างโอกาสความเสมอภาคและเท่าเทียมกันทางสังคม เพื่อเร่งกระจายโอกาสการพัฒนาและสร้างความมั่นคงให้ทั่วถึง ลดความเหลื่อมล้ำไปสู่สังคมที่เสมอภาคและเป็นธรรม กรอบแนวทางที่ต้องให้ความสำคัญ อาทิ

- (๑) การสร้างความมั่นคงและการลดความเหลื่อมล้ำทางด้านเศรษฐกิจและสังคม
- (๒) การพัฒนาระบบบริการและระบบบริหารจัดการสุขภาพ
- (๓) การสร้างสภาพแวดล้อมและนวัตกรรมที่เอื้อต่อการดำรงชีวิตในสังคมสูงวัย
- (๔) การสร้างความเข้มแข็งของสถาบันทางสังคมทุนทางวัฒนธรรมและความเข้มแข็ง

ของชุมชน

- (๕) การพัฒนาการสื่อสารมวลชนให้เป็นกลไกในการสนับสนุนการพัฒนา

๒.๓.๕ ยุทธศาสตร์ด้านการสร้างการเติบโตบนคุณภาพชีวิตที่เป็นมิตรต่อสิ่งแวดล้อม เพื่อเร่งอนุรักษ์ฟื้นฟูและสร้างความมั่นคงของฐานทรัพยากรธรรมชาติ และมีความมั่นคงด้านน้ำ รวมทั้งมีความสามารถในการป้องกันผลกระทบและปรับตัวต่อการเปลี่ยนแปลงสภาพภูมิอากาศและภัยพิบัติธรรมชาติ และพัฒนามุ่งสู่การเป็นสังคมสีเขียว กรอบแนวทางที่ต้องให้ความสำคัญ อาทิ

- (๑) การจัดระบบอนุรักษ์ ฟื้นฟูและป้องกันการทลายทรัพยากรธรรมชาติ
- (๒) การวางระบบบริหารจัดการน้ำให้มีประสิทธิภาพทั้ง ๒๕ ลุ่มน้ำ เน้นการปรับระบบ

การบริหารจัดการอุทกภัยอย่างบูรณาการ(๓) การพัฒนาและใช้พลังงานที่เป็นมิตรกับสิ่งแวดล้อม

- (๔) การพัฒนาเมืองอุตสาหกรรมเชิงนิเวศและเมืองที่เป็นมิตรกับสิ่งแวดล้อม
- (๕) การร่วมลดปัญหาโลกร้อนและปรับตัวให้พร้อมกับการเปลี่ยนแปลงสภาพ

ภูมิอากาศ

- (๖) การใช้เครื่องมือทางเศรษฐศาสตร์และนโยบายการคลังเพื่อสิ่งแวดล้อม

๒.๓.๖ ยุทธศาสตร์ด้านการปรับสมดุลและพัฒนาระบบการบริหารจัดการภาครัฐ เพื่อให้หน่วยงานภาครัฐมีขนาดที่เหมาะสมกับบทบาทภารกิจ มีสมรรถนะสูง มีประสิทธิภาพและประสิทธิผลกระจายบทบาทภารกิจไปสู่ท้องถิ่นอย่างเหมาะสม มีธรรมาภิบาลกรอบแนวทางที่ต้องให้ความสำคัญ อาทิ

- (๑) การปรับปรุงโครงสร้าง บทบาท ภารกิจของหน่วยงานภาครัฐ ให้มีขนาดที่เหมาะสม
- (๒) การวางระบบบริหารราชการแบบบูรณาการ
- (๓) การพัฒนาระบบบริหารจัดการกำลังคนและพัฒนาบุคลากรภาครัฐ
- (๔) การต่อต้านการทุจริตและประพฤติมิชอบ
- (๕) การปรับปรุงกฎหมายและระเบียบต่าง ๆ ให้ทันสมัย เป็นธรรมและเป็นสากล
- (๖) การพัฒนาระบบการให้บริการประชาชนของหน่วยงานภาครัฐ
- (๗) การปรับปรุงการบริหารจัดการรายได้และรายจ่ายของภาครัฐ

ยุทธศาสตร์และนโยบายของคณะรักษาความสงบแห่งชาติ (คสช.) และรัฐบาล ประกอบด้วย

๑) ยุทธศาสตร์หลัก

- ๑.๑) ยุทธศาสตร์การสร้างความเป็นธรรมในสังคม
- ๑.๒) ยุทธศาสตร์การพัฒนาสู่สังคมแห่งการเรียนรู้ตลอดชีวิตอย่างยั่งยืน
- ๑.๓) ยุทธศาสตร์สร้างความเข้มแข็งภาคการเกษตร ความมั่นคงของอาหารและพลังงาน
- ๑.๔) ยุทธศาสตร์การปรับโครงสร้างเศรษฐกิจสู่การเติบโตอย่างมีคุณภาพและยั่งยืน
- ๑.๕) ยุทธศาสตร์การสร้างความเชื่อมโยงกับประเทศในภูมิภาคเพื่อความมั่นคงทางเศรษฐกิจและสังคม
- ๑.๖) ยุทธศาสตร์การจัดการทรัพยากรธรรมชาติและสิ่งแวดล้อมอย่างยั่งยืน
- ๑.๗) ยุทธศาสตร์ในการปรับปรุง, เปลี่ยนแปลงโครงสร้างการบริหารของรัฐวิสาหกิจให้เกิดประโยชน์กับประชาชน ในการใช้บริการอย่างแท้จริง
- ๑.๘) ยุทธศาสตร์ในเรื่องการปรับปรุงระบบโทรคมนาคม เทคโนโลยีของชาติให้เกิดความมั่นคงและยั่งยืน ในอนาคตให้ทัดเทียมอาเซียน และประชาคมโลก
- ๑.๙) ยุทธศาสตร์ในการป้องกันและปราบปรามการทุจริต คอรัปชั่นอย่างยั่งยืน

๒) การจัดทำงบประมาณในลักษณะบูรณาการเชิงยุทธศาสตร์ ที่สอดคล้องตามกรอบยุทธศาสตร์ชาติ

การจัดทำงบประมาณในลักษณะบูรณาการเชิงยุทธศาสตร์ ประจำปีงบประมาณ พ.ศ. ๒๕๖๐ ได้กำหนดประเด็นที่ดำเนินการ ๑๗ เรื่อง ประกอบด้วย

- ๒.๑) การสร้างความโปร่งใสและสมานฉันท์
- ๒.๒) การขับเคลื่อนการแก้ไขปัญหาจังหวัดชายแดนภาคใต้
- ๒.๓) การจัดการปัญหาแรงงานต่างด้าวและการค้ามนุษย์
- ๒.๔) การป้องกัน ปราบปราม และบำบัดรักษาผู้ติดยาเสพติด
- ๒.๕) การจัดการปัญหาที่ดินทำกิน
- ๒.๖) การสร้างรายได้จากการท่องเที่ยวและบริการ
- ๒.๗) การพัฒนาอุตสาหกรรมศักยภาพ
- ๒.๘) การพัฒนาเศรษฐกิจดิจิทัล
- ๒.๙) การพัฒนาเศรษฐกิจฐานรากและวิสาหกิจขนาดกลางและขนาดย่อม
- ๒.๑๐) การพัฒนาพื้นที่เศรษฐกิจพิเศษ
- ๒.๑๑) การพัฒนาโครงสร้างพื้นฐานและระบบโลจิสติกส์
- ๒.๑๒) การส่งเสริมการวิจัยและพัฒนา
- ๒.๑๓) การพัฒนาศักยภาพคนตามช่วงวัย
- ๒.๑๔) การบริหารจัดการทรัพยากรน้ำ
- ๒.๑๕) การพัฒนาและเพิ่มประสิทธิภาพการใช้พลังงานที่เป็นมิตรกับสิ่งแวดล้อม
- ๒.๑๖) การบริหารจัดการขยะและของเสียอันตราย
- ๒.๑๗) การป้องกัน ปราบปรามการทุจริตและประพฤติมิชอบ

๒ แผนพัฒนาเศรษฐกิจและสังคมแห่งชาติ ฉบับที่ ๑๒

จากสถานะของประเทศและบริบทการเปลี่ยนแปลงต่างๆ ที่ประเทศกำลังประสบอยู่ ทำให้การกำหนดวิสัยทัศน์แผนพัฒนา ฉบับที่ ๑๒ ยังมีความต่อเนื่องจากวิสัยทัศน์แผนพัฒนาฯ ฉบับที่ ๑๑ และกรอบหลักการของการวางแผนที่น้อมนำและประยุกต์ใช้หลักปรัชญาของเศรษฐกิจพอเพียง ยึดคนเป็นศูนย์กลางของการพัฒนาอย่างมีส่วนร่วม การพัฒนาที่ยึดหลักสมดุล ยั่งยืน โดยวิสัยทัศน์ของการพัฒนาในแผนพัฒนาฯ ฉบับที่ ๑๒ ต้องให้ความสำคัญกับการกำหนดทิศทางพัฒนาที่มุ่งสู่การเปลี่ยนผ่านประเทศไทยจากประเทศที่มีรายได้ปานกลางไปสู่ประเทศที่มีรายได้สูง มีความมั่นคง และยั่งยืน สังคมอยู่ร่วมกันอย่างมีความสุข และนำไปสู่การบรรลุวิสัยทัศน์ระยะยาว “มั่นคง มั่งคั่ง ยั่งยืน” ของประเทศ การกำหนดตำแหน่งทางยุทธศาสตร์ของประเทศ (Country Strategic Positioning) เป็นการกำหนดตำแหน่งทางยุทธศาสตร์ของประเทศที่สอดคล้องกับยุทธศาสตร์ชาติที่ สศช. ได้จัดทำขึ้น ประเทศไทยเป็นประเทศรายได้สูงที่มีการกระจายรายได้อย่างเป็นธรรม เป็นศูนย์กลางด้านการขนส่งและโลจิสติกส์ของภูมิภาคสู่ความเป็นชาติการค้าและบริการ (Trading and Service Nation) เป็นแหล่งผลิตสินค้าเกษตรอินทรีย์และเกษตรปลอดภัย แหล่งอุตสาหกรรมสร้างสรรค์และนวัตกรรมสูงที่เป็นมิตรต่อสิ่งแวดล้อม

เป้าหมาย

๑ .การหลุดพ้นจากกับดักประเทศรายได้ปานกลางสู่รายได้สูง

(๑) เศรษฐกิจขยายตัวเฉลี่ยไม่ต่ำกว่าร้อยละ ๕.๐

(๒) ผลิตภัณฑ์มวลรวมในประเทศต่อหัว (GDP Per Capita) และรายได้ประชาชาติต่อหัว (GNP Per Capita) ณ สิ้นแผนพัฒนาฯ ฉบับที่ ๑๒ ในปี ๒๕๖๔ เพิ่มขึ้นเป็น ๓๑๗,๐๕๑ บาท (๙,๓๒๕ ดอลลาร์ สรอ.) และ ๓๐๑,๑๙๙ บาท (๘,๘๕๙ ดอลลาร์ สรอ.) ต่อคนต่อปี

(๓) ผลผลิตภาพการผลิตเพิ่มขึ้นไม่ต่ำกว่าเฉลี่ยร้อยละ ๒.๕ ต่อปี

(๔) การลงทุนรวมขยายตัวไม่ต่ำกว่าเฉลี่ยร้อยละ ๘.๐ (การขยายตัวของการลงทุนภาครัฐไม่ต่ำกว่าร้อยละ ๑๐.๐ และการลงทุนของภาคเอกชนขยายตัวไม่ต่ำกว่าเฉลี่ยร้อยละ ๗.๕ ในขณะที่ปริมาณการส่งออกขยายตัวเฉลี่ยไม่ต่ำกว่าร้อยละ ๔.๐ ต่อปี)

๒.การพัฒนาศักยภาพคนให้สนับสนุนการเจริญเติบโตของประเทศและการสร้างสังคมสูงวัยอย่างมีคุณภาพ

(๑) ประชาชนทุกช่วงวัยมีความมั่นคงทางด้านเศรษฐกิจและสังคม (Socio-Economic Security) และมีคุณภาพชีวิตที่ดีขึ้น

(๒) การศึกษาและการเรียนรู้ได้รับการพัฒนาคุณภาพ

(๓) สถาบันทางสังคมมีความเข้มแข็งเป็นฐานรากที่เอื้อต่อการพัฒนาคน

๓. การลดความเหลื่อมล้ำในสังคม

(๑) การกระจายรายได้มีความเท่าเทียมกันมากขึ้น

(๒) บริการทางสังคมมีคุณภาพและมีการกระจายอย่างทั่วถึง

๔. การสร้างการเจริญเติบโตทางเศรษฐกิจและสังคมที่เป็นมิตรกับสิ่งแวดล้อม

(๑) รักษาความมั่นคงของฐานทรัพยากร สร้างสมดุลระหว่างการอนุรักษ์และการใช้ประโยชน์อย่างยั่งยืนและเป็นธรรม

(๒) ขับเคลื่อนประเทศสู่เศรษฐกิจและสังคมที่เป็นมิตรต่อสิ่งแวดล้อม

(๓) เพิ่มขีดความสามารถในการรับมือภัยพิบัติและการเปลี่ยนแปลงสภาพภูมิอากาศ

(๔) เพิ่มประสิทธิภาพและเสริมสร้างธรรมาภิบาลในการบริหารจัดการทรัพยากรธรรมชาติและสิ่งแวดล้อม

(๕) มีการบริหารจัดการน้ำให้สมดุลระหว่างการอุปสงค์และอุปทานของน้ำ

๕. การบริหารราชการแผ่นดินที่มีประสิทธิภาพ

- (๑) การบริหารงานภาครัฐที่โปร่งใส เป็นธรรม มีประสิทธิภาพ และมีส่วนร่วม
- (๒) ขจัดกาทุจริตคอร์รัปชัน
- (๓) มีการกระจายอำนาจที่เหมาะสม

แนวทางการพัฒนา

๑. การยกระดับศักยภาพการแข่งขันและการหลุดพ้นกับดักรายได้ปานกลางสู่รายได้สูง

๑.๑ การส่งเสริมด้านการวิจัยและพัฒนา

พัฒนาสถานะแวดล้อมของการพัฒนาวิทยาศาสตร์ เทคโนโลยี วิจัย และนวัตกรรม ทั้งด้านการลงทุนในการวิจัยและพัฒนา ด้านบุคลากรวิจัย ด้านโครงสร้างพื้นฐาน และด้านการบริหารจัดการ รวมทั้งสนับสนุนและผลักดันให้ผู้ประกอบการมีบทบาทหลักด้านเทคโนโลยีและนวัตกรรม ตลอดจนผลักดันงานวิจัยและพัฒนาให้ใช้ประโยชน์อย่างแท้จริงทั้งเชิงพาณิชย์และสาธารณะโดยให้ความคุ้มครองทรัพย์สินทางปัญญา

๑.๒ การพัฒนาผลิตภาพแรงงาน

สร้างความร่วมมือระหว่างภาครัฐและภาคเอกชนในการพัฒนากำลังคนและแรงงาน ให้มีทักษะความรู้และสมรรถนะที่สอดคล้องกับความต้องการของตลาดและรองรับการเปิดเสรีของประชาคมอาเซียน โดยยกระดับและพัฒนาสมรรถนะแรงงานไทยด้วยเทคโนโลยี เร่งรัดให้แรงงานทั้งระบบมีการเรียนรู้ขั้นพื้นฐานเพื่อสามารถแข่งขันในตลาดแรงงานได้ สนับสนุนให้แรงงานและปัจจัยการผลิตมีความยืดหยุ่นในการเคลื่อนย้ายระหว่างสาขาการผลิตและระหว่างพื้นที่การผลิต เพื่อให้แรงงานสามารถเคลื่อนย้ายไปสู่สาขาการผลิตที่มีผลิตภาพการผลิตสูงสุด และสนับสนุนให้ผู้ประกอบการในภาคอุตสาหกรรมและบริการจัดทำกรอบคุณวุฒิวิชาชีพและมาตรฐานฝีมือแรงงานให้เป็นมาตรฐานที่เชื่อมโยงกันเพื่อยกระดับทักษะของแรงงานไทย

๑.๓ การส่งเสริมผู้ประกอบการที่เข้มแข็งและพาณิชย์ดิจิทัล

พัฒนาขีดความสามารถของผู้ประกอบการให้มีความยืดหยุ่น สามารถปรับตัวและดำเนินธุรกิจท่ามกลางการดำเนินนโยบายและมาตรการการกีดกันทางการค้าในรูปแบบต่างๆ เพิ่มสัดส่วนความเป็นเจ้าของของคนไทยและสนับสนุนให้มีการขยายตลาดที่มีแบรนด์สินค้าและช่องทางการตลาดที่เป็นของตนเองมากขึ้น ตลอดจนพัฒนาต่อยอดอุตสาหกรรมและบริการเพื่อเข้าสู่การเป็นศูนย์กลางการผลิต บริการและอุตสาหกรรมดิจิทัล

๑.๔ การลงทุนโครงสร้างพื้นฐาน

เร่งลงทุนและพัฒนาโครงสร้างพื้นฐานด้านการคมนาคมขนส่งเพื่อเชื่อมโยงพื้นที่เศรษฐกิจในประเทศและต่างประเทศ ทั้งการพัฒนาและปรับปรุงโครงข่ายรถไฟให้เป็นโครงข่ายหลักในการเดินทางและขนส่งของประเทศ พัฒนาโครงข่ายระบบขนส่งสาธารณะและโครงข่ายทางหลวงพิเศษระหว่างเมือง ขยายขีดความสามารถของท่าอากาศยานหลักของประเทศ พัฒนาท่าเรือที่มีศักยภาพให้เป็นท่าเรืออิเล็กทรอนิกส์เต็มรูปแบบ รวมทั้งพัฒนาและปรับปรุงระบบโทรคมนาคมของประเทศ ตลอดจนสนับสนุนการพัฒนาด้านอุตสาหกรรมที่เกิดจากลงทุนด้านโครงสร้างพื้นฐาน เช่น อุตสาหกรรมซ่อมบำรุงและผลิตชิ้นส่วนอากาศยาน และอุตสาหกรรมระบบราง เป็นต้น เพื่อสร้างโอกาสทางเศรษฐกิจให้กับประเทศในการเป็นฐานการผลิตในภูมิภาคอาเซียน

๑.๕ การปรับโครงสร้างการผลิต

ปรับโครงสร้างการผลิตภาคเกษตร โดยการปรับเปลี่ยนจากการผลิตสินค้าเกษตรขั้นปฐม เป็นสินค้าเกษตรแปรรูปที่มีมูลค่าสูงมีคุณภาพและมาตรฐานสากล สามารถสร้างความเชื่อมโยงทางด้าน วัตถุประสงค์กับประเทศเพื่อนบ้านและลดระดับการผลิตสินค้าขั้นปฐมที่สูญเสียขีดความสามารถในการแข่งขัน ลงสู่ ระดับที่จำเป็นสำหรับการสร้างความมั่นคงทางด้านอาหารและพลังงาน จัดระบบการผลิตให้สอดคล้องกับ ศักยภาพพื้นที่และความต้องการของตลาดตั้งแต่ต้นน้ำถึงปลายน้ำทั้งด้านกายภาพและเศรษฐกิจ รวมทั้ง ส่งเสริมการรวมกลุ่มทางการเกษตรจากกิจการเจ้าของคนเดียวเป็นการประกอบการในลักษณะสหกรณ์ ห้าง หุ้นส่วน และบริษัทเพื่อให้เกิดการประหยัดจากขนาด พิจารณาพันธุ์พืชที่เหมาะสมกับศักยภาพของพื้นที่และ แหล่งน้ำ ใช้เทคโนโลยีการผลิตในระดับที่เหมาะสม ใช้กลไกตลาดในการป้องกันความเสี่ยง ตลอดจนส่งเสริม และเร่งขยายผลแนวคิดการทำเกษตรตามหลักปรัชญาของเศรษฐกิจพอเพียง และระบบเกษตรกรรมยั่งยืน ปรับโครงสร้างการผลิตภาคบริการโดยเร่งพัฒนาระบบคมนาคมขนส่งให้เกิดความเชื่อมโยงกันเป็นโครงข่ายทั้ง ทางบก ทางน้ำ และทางอากาศ เร่งพัฒนาท่าเทียบเรือขนาดใหญ่เพื่อรองรับการเติบโตของการท่องเที่ยวทาง ทะเล ปรับปรุงแก้ไขกฎหมายที่เกี่ยวข้องกับการท่องเที่ยวให้ครอบคลุมและทันสมัยทั้งการควบคุมกิจกรรม ต่างๆ เกี่ยวกับการท่องเที่ยวและส่งเสริมการท่องเที่ยวและกำหนดและจัดทำกฎหมายเพื่อยกระดับมาตรฐาน การท่องเที่ยวของไทยสู่สากลและรองรับการพัฒนาการท่องเที่ยวให้สามารถแข่งขันได้ในระดับนานาชาติ รวมทั้งส่งเสริมการพัฒนาเชิงพื้นที่ในลักษณะกลุ่ม คลัสเตอร์ท่องเที่ยว โดยสนับสนุนการพัฒนาด้านการ ท่องเที่ยวของพื้นที่ที่มีความเชื่อมโยงทั้งทางกายภาพ วิถีชีวิต/วัฒนธรรมท้องถิ่น และกิจกรรมการท่องเที่ยว ตลอดจนส่งเสริมการสร้างเชื่อมโยงด้านการท่องเที่ยวในภูมิภาคอาเซียน ทั้ง ประเทศที่มีพรมแดนติดกันและประเทศที่มีโครงข่ายคมนาคมขนส่งเชื่อมโยงกันเพื่อให้เกิดการพัฒนาแบบองค์ รวมทั้งระบบพัฒนาต่อยอดอุตสาหกรรมอนาคตเพื่อเป็นแหล่งการถ่ายทอดเทคโนโลยี เชื่อมโยงการผลิตกับ อุตสาหกรรมที่เป็นฐานรายได้ประเทศ และเป็นกลไกการขับเคลื่อนเศรษฐกิจไทยให้เข้าสู่การเป็นศูนย์กลาง การผลิตและบริการทั้งในระดับอนุภูมิภาคและในภูมิภาคอาเซียนพัฒนาโครงสร้างพื้นฐานที่สนับสนุนการ ขยายตัวด้านการค้าการลงทุน เช่น โลจิสติกส์และพลังงาน รวมทั้งปัจจัยสนับสนุนการลงทุนอื่นๆ เช่น ลด อุปสรรคการเคลื่อนย้ายเงินทุนระหว่างประเทศ เป็นต้น ส่งเสริมการนำเทคโนโลยีและนวัตกรรมมาประยุกต์ใช้ ทั้งภาคการผลิต การตลาด การบริหารจัดการการเงิน และโลจิสติกส์ เชื่อมโยงเศรษฐกิจดิจิทัล ในการอำนวยความสะดวกทางการค้าการลงทุนด้วยระบบอิเล็กทรอนิกส์ และสนับสนุนการลงทุนเพื่อสร้างเศรษฐกิจและ สังคมแห่งปัญญาและการเรียนรู้ มุ่งเน้นการพัฒนาธุรกิจเชิงสร้างสรรค์ การลงทุนที่ใช้เทคโนโลยีขั้นสูงและเป็น มิตรกับสิ่งแวดล้อม การประหยัดพลังงานและการใช้พลังงานทดแทน การลงทุนด้านการวิจัยและพัฒนาเชิง พาณิชย์ การจัดตั้งสำนักงานใหญ่ข้ามประเทศ บริษัทการค้าระหว่างประเทศ รวมทั้งการให้ความสำคัญเรื่อง ความรับผิดชอบต่อสังคมและการตอบแทนสู่สังคมขององค์กร และกิจการเพื่อสังคม

๒. การพัฒนาศักยภาพคนตามช่วงวัยและการปฏิรูประบบเพื่อสร้างสังคมสูงวัยอย่างมีคุณภาพ

๒.๑ การพัฒนาศักยภาพคนในทุกช่วงวัยให้สนับสนุนการเจริญเติบโตของประเทศ โดยช่วงวัยเด็กตั้งแต่แรกเกิดให้มีพัฒนาการที่สมวัยในทุกด้าน *วัยเรียน* *วัยรุ่น* ให้มีทักษะการเรียนรู้ ทักษะชีวิตสามารถอยู่ร่วมกับผู้อื่นภายใต้บริบทสังคมที่เป็นพหุวัฒนธรรม *วัยแรงงาน* ให้มีการพัฒนาระดับสมรรถนะฝีมือแรงงานเพื่อสร้างผลิตภาพเพิ่มให้กับประเทศ *วัยผู้สูงอายุ* ให้มีการทำงานที่เหมาะสมตามศักยภาพและประสบการณ์ มีรายได้ในการดำรงชีวิต มีการสร้างเสริมและฟื้นฟูสุขภาพเพื่อป้องกันหรือชะลอความทุพพลภาพและโรคเรื้อรังต่างๆ ที่จะก่อให้เกิดภาวะแก่ปัจเจกบุคคล ครอบครัว และระบบบริการสุขภาพ

๒.๒ การยกระดับคุณภาพการศึกษาและการเรียนรู้ให้มีคุณภาพ เท่าเทียมและทั่วถึง โดย

(๑) ปฏิรูประบบบริหารจัดการทางการศึกษา โดยปรับระบบบริหารจัดการ การศึกษาใหม่เพื่อสร้างความรับผิดชอบต่อผลลัพธ์ (Accountability)

(๒) ปฏิรูประบบการคลังด้านการศึกษา เพื่อเพิ่มคุณภาพและประสิทธิภาพการจัดการศึกษาโดยการจัดสรรงบประมาณตรงสู่ผู้เรียน ส่งเสริมการมีส่วนร่วมจากภาคเอกชนในการจัดการศึกษา

(๓) พัฒนาคุณภาพครู ทั้งระบบ ตั้งแต่กระบวนการผลิต สรรหา และการคัดเลือก ให้ได้คนดีคนเก่ง รวมทั้งระบบการประเมินและรับรองคุณภาพที่เน้นผลลัพธ์จากตัวผู้เรียน

(๔) ปฏิรูประบบการเรียนรู้ โดยมุ่งจัดการเรียนรู้เพื่อสร้างสมรรถนะกำลังคนทั้งระบบการศึกษาตั้งแต่ระดับปฐมศึกษาจนถึงการเรียนรู้ตลอดชีวิต พัฒนาสื่อเพื่อการเรียนรู้ ปรับหลักสูตรและผลิตกำลังคนให้สอดคล้องกับการเปลี่ยนแปลงและความต้องการของตลาด การวิจัยและการใช้เทคโนโลยีและสื่อเพื่อการเรียนรู้

๒.๓ การพัฒนาด้านสุขภาพ โดยส่งเสริมการพัฒนาเทคโนโลยีและนวัตกรรมทางการแพทย์เพื่อรองรับการเป็นสังคมผู้สูงอายุทั้งในด้านผลิตภัณฑ์สุขภาพและที่อยู่อาศัยสำหรับผู้สูงอายุ ยกระดับการบริหารจัดการระบบสุขภาพเพื่อลดความเหลื่อมล้ำและสร้างความยั่งยืนในระยะยาว โดยพัฒนาระบบข้อมูลสารสนเทศเพื่อการบริหารทรัพยากรด้านสาธารณสุข บูรณาการระบบหลักประกันสุขภาพภาครัฐให้เกิดความเป็นเอกภาพในการบริหารจัดการและการใช้ทรัพยากร และส่งเสริมการอภิบาลระบบสุขภาพในรูปแบบเครือข่ายที่มีการใช้ทรัพยากรร่วมกัน พัฒนาศักยภาพของประเทศไทยสู่การเป็นศูนย์กลางสุขภาพนานาชาติทั้งในด้านศูนย์กลางบริการสุขภาพ (Medical Service Hub) ศูนย์กลางบริการเพื่อส่งเสริมสุขภาพ (Wellness Hub) ศูนย์กลางยาและผลิตภัณฑ์เพื่อสุขภาพ (Product Hub) และศูนย์กลางบริการวิชาการและงานวิจัย (Academic Hub) เพื่อนำรายได้กลับมาใช้ยกระดับคุณภาพบริการสาธารณสุขภายในประเทศรวมทั้งส่งเสริมการให้ความสำคัญกับมิติสุขภาพในทุกนโยบายสาธารณะ (Health in All Policies) เพื่อให้การขับเคลื่อนนโยบายของทุกภาคส่วนตระหนักถึงผลกระทบของนโยบายสาธารณะที่มีต่อสุขภาพของประชาชน

๒.๔ การสร้างสภาพแวดล้อมและนวัตกรรมที่เอื้อต่อการดำรงชีพในสังคมสูงวัย

โดยการปรับปรุงสภาพแวดล้อมและความจำเป็นทางกายภาพให้เหมาะกับวัย และการพัฒนาระบบการดูแลผู้สูงอายุในรูปแบบที่หลากหลายทั้งในด้านการจัดบริการสุขภาพและสวัสดิการสังคมอย่างบูรณาการ โดยการมีส่วนร่วมของทุกภาคส่วนอย่างต่อเนื่อง รวมทั้งพัฒนาชุมชนที่มีศักยภาพและความพร้อมให้เป็นต้นแบบของการดูแลผู้สูงอายุเพื่อขยายผลไปสู่ชุมชนอื่น ตลอดจนการพัฒนา นวัตกรรมในการใช้ชีวิตประจำวันสำหรับผู้สูงอายุ

๓. การลดความเหลื่อมล้ำทางสังคม

๓.๑ การยกระดับรายได้และสร้างโอกาสในการประกอบอาชีพ มุ่งเน้นการเพิ่ม

ผลิตภาพแรงงาน โดยสนับสนุนให้แรงงานมีโอกาสเข้าถึงการเรียนรู้และพัฒนาทักษะฝีมือแรงงานอย่างมีมาตรฐาน ปรับโครงสร้างค่าจ้างแรงงานให้ชัดเจนและสะท้อนทักษะฝีมือแรงงานอย่างแท้จริง เร่งผลักดันให้การใช้ระบบมาตรฐานคุณวุฒิวิชาชีพและมาตรฐานฝีมือแรงงานในทางปฏิบัติอย่างเป็นทางการเป็นรูปธรรม นอกจากนี้เพิ่มผลิตภาพทางการผลิตของเกษตรกรรายย่อย โดยสนับสนุนการวิจัยและพัฒนาและการผลิตทางการเกษตรที่สอดคล้องกับพื้นที่ สร้างหลักประกันรายได้แทนการอุดหนุนด้านราคาสินค้าเกษตร ลดต้นทุนทางการเกษตร โดยสนับสนุนปัจจัยการผลิต

๓.๒ การจัดบริการทางสังคมให้ทุกคนตามสิทธิขั้นพื้นฐาน และเน้นการสร้าง

ภูมิคุ้มกันระดับปัจเจก โดย

(๑) พัฒนาระบบบริการสาธารณะให้มีคุณภาพและมีช่องทางการเข้าถึงอย่าง

หลากหลายโดยเฉพาะระบบบริการสาธารณสุขและการศึกษาขั้นพื้นฐาน สวัสดิการสังคม และกระบวนการยุติธรรม

(๒) สนับสนุนการจัดหาที่อยู่อาศัยของผู้มีรายได้น้อยและการเข้าถึงระบบ

สาธารณสุขภาค กำหนดเป็นนโยบายที่อยู่อาศัยแห่งชาติและเมืองน่าอยู่ พัฒนาโครงการที่อยู่อาศัยแก้ปัญหาชุมชนแออัดในเมืองโดยดำเนินการร่วมกับ

ภาคธุรกิจเอกชน และ

(๓) การจัดรูปแบบสวัสดิการพื้นฐานที่จำเป็นและเหมาะสมตามกลุ่มเป้าหมาย

(Customized Welfare) ที่คำนึงถึงฐานะทางเศรษฐกิจและสังคมที่แตกต่างกัน โดยมีแนวทางการรับภาระค่าใช้จ่ายร่วมกัน (Cost Sharing)

๓.๓ การสร้างความเสมอภาคในการเข้าถึงทรัพยากร โดยปฏิรูปที่ดินเพื่อ

การเกษตรสนับสนุนให้เกษตรกรรายย่อยที่ไร้ที่ดินทำกินและยากจนได้มีที่ดินเป็นของตนเองหรือมีสิทธิทำกินในที่ดินปฏิรูประบบการบริหารจัดการน้ำอย่างเป็นระบบและเข้าถึงพื้นที่เป้าหมายได้อย่างแท้จริงด้วยการผลักดัน พรบ.ทรัพยากรน้ำ พ.ศ. และบูรณาการแผนงานและงบประมาณร่วมกันของหน่วยงาน และสร้างกระบวนการมีส่วนร่วม รวมทั้งปรับโครงสร้างภาษีที่เป็นธรรม เช่น ภาษีที่ดินและสิ่งปลูกสร้าง ภาษีมรดก และภาษีสิ่งแวดล้อม เป็นต้น

๓.๔ การเข้าถึงกระบวนการยุติธรรมอย่างเสมอภาค การคุ้มครองสิทธิขั้นพื้นฐาน

และการเข้าถึงกระบวนการยุติธรรมอย่างเท่าเทียมโดยการเสริมศักยภาพและความเข้มแข็งด้านกฎหมายให้แก่ประชาชน รวมทั้งการปรับปรุงและบังคับใช้กฎหมายเพื่อลดปัญหาความเหลื่อมล้ำ เช่น กฎหมายป่าชุมชน กฎหมายภาษีมรดก กฎหมายที่ดิน เป็นต้น

๔ การรองรับการเชื่อมโยงภูมิภาคและความเป็นเมือง

๔.๑ การลงทุนด้านโครงสร้างพื้นฐานและสิ่งอำนวยความสะดวกของเมือง

เตรียมความพร้อมรองรับความเป็นเมือง ทั้งด้านการบริหารจัดการด้านผังเมือง ด้านสาธารณสุขภาค สาธารณูปการ ระบบคมนาคมขนส่ง ระบบบริหารจัดการสิ่งแวดล้อม ระบบการศึกษาและระบบสาธารณสุขที่ได้มาตรฐาน มีคุณภาพ และเพียงพอต่อความต้องการของคนในเมือง รวมทั้งเสริมสร้างความสามารถในการบริหารจัดการเมืองตามระดับการพัฒนา

๔.๒ การพัฒนาด้านการขนส่งและโลจิสติกส์เชื่อมโยงกับเพื่อนบ้าน ส่งเสริมและเร่งรัดการพัฒนาระบบการบริหารจัดการโลจิสติกส์ของประเทศเพื่อเพิ่มความสามารถในการแข่งขันของประเทศทั้งด้านการค้า การลงทุน และการบริการ โดยคำนึงถึงการเป็นมิตรต่อสิ่งแวดล้อม (Green Logistics) สนับสนุนให้เกิดความร่วมมือในห่วงโซ่อุปทาน และปรับปรุงกฎหมาย กฎระเบียบ รวมทั้งปรับลดกระบวนการด้านอำนวยความสะดวกทางการค้า ขนส่ง และโลจิสติกส์ให้มีความสะดวกและมีประสิทธิภาพต่อภาคธุรกิจอย่างแท้จริง

๔.๓ การส่งเสริมการลงทุน การค้าชายแดน และการจัดตั้งเขตพัฒนาเศรษฐกิจพิเศษ ให้ความสำคัญกับนโยบายส่งเสริมการลงทุนและการค้าชายแดนเพื่อดึงดูดให้นักลงทุนในภูมิภาคเข้ามาลงทุนในไทยและประเทศเพื่อนบ้าน รวมทั้งส่งเสริมการจัดตั้งเขตพัฒนาเศรษฐกิจพิเศษในพื้นที่ชายแดนโดยให้ความสำคัญกับการลงทุนโครงสร้างพื้นฐาน การส่งเสริมการลงทุนและสิทธิประโยชน์ การบริหารจัดการแรงงานต่างด้าว และการให้บริการจุดเดียวเบ็ดเสร็จ เพื่อช่วยอำนวยความสะดวกด้านการค้าชายแดนและการผ่านแดนระหว่างไทยกับประเทศในภูมิภาคมากขึ้น

๕ การสร้างความเจริญเติบโตทางเศรษฐกิจและสังคมอย่างเป็นมิตรกับสิ่งแวดล้อม

๕.๑ การรักษาทุนทางธรรมชาติเพื่อการเติบโตสีเขียว ใช้ประโยชน์จากทุนธรรมชาติโดยคำนึงถึงขีดจำกัดและศักยภาพในการฟื้นตัว ปกป้องรักษาทรัพยากรป่าไม้ โดยสนธิกำลังของทุกภาคส่วนนำระบบสารสนเทศมาใช้ในการบริหารจัดการ บังคับใช้กฎหมายอย่างมีประสิทธิภาพและเป็นธรรม เพิ่มพื้นที่ป่าไม้โดยส่งเสริมการปลูกไม้มีค่าทางเศรษฐกิจระยะยาว อนุรักษ์และใช้ประโยชน์ความหลากหลายทางชีวภาพอย่างยั่งยืนและแบ่งปันผลประโยชน์อย่างเป็นธรรม รวมทั้งผลักดันแนวทางการประเมินมูลค่าของระบบนิเวศและการสร้างรายได้จากการอนุรักษ์ จัดสรรที่ดินให้แก่ผู้ยากไร้ กระจายการถือครองที่ดิน จัดทำฐานข้อมูลที่ดินเพื่อการบริหารจัดการอย่างเป็นระบบ การจัดเก็บภาษีที่ดินในอัตราก้าวหน้า กำหนดเขตการถือครองที่ดินที่เหมาะสม และกำหนดมาตรการป้องกันการถือครองที่ดินของคนต่างชาติ บริหารจัดการน้ำเพื่อให้เกิดความยั่งยืน บูรณาการระหว่างหน่วยงานอย่างเป็นระบบ สร้างศูนย์ข้อมูลทรัพยากรน้ำ จัดตั้งองค์กรบริหารจัดการน้ำในระดับพื้นที่ เช่น คณะกรรมการลุ่มน้ำ และองค์กรผู้ใช้น้ำ คุ้มครองทรัพยากรทางทะเลและชายฝั่ง ลดความขัดแย้งเชิงนโยบายระหว่างการพัฒนาโครงสร้างพื้นฐาน การท่องเที่ยว การประมง และวิถีชีวิตของชุมชนบริหารจัดการแร่โดยกำหนดปริมาณที่เหมาะสมในการนำแร่มาใช้ประโยชน์ คำนึงถึงความจำเป็นและมูลค่าในอนาคต บังคับใช้มาตรการควบคุมผลกระทบจากการทำเหมืองแร่ที่ก่อมลพิษต่อสภาพแวดล้อมและสุขภาพอนามัยของประชาชน

๕.๒ การส่งเสริมการบริโภคที่เป็นมิตรกับสิ่งแวดล้อม สร้างระบบหมุนเวียนวัสดุที่ใช้แล้ว ที่มีประสิทธิภาพ ขับเคลื่อนสู่ Zero Waste Society ผ่านมาตรการต่างๆ เช่น การปฏิรูประบบภาษีและค่าธรรมเนียมเพื่อสิ่งแวดล้อม การศึกษาเพื่อสิ่งแวดล้อม มาตรฐานและฉลากสินค้า เป็นต้น

๕.๓ การส่งเสริมการผลิต การลงทุน และการสร้างงานสีเขียว เพื่อยกระดับประเทศสู่เศรษฐกิจและสังคมที่เป็นมิตรกับสิ่งแวดล้อม พัฒนาคลัสเตอร์อุตสาหกรรมสีเขียว ส่งเสริมผู้ประกอบการให้สามารถปรับระบบห่วงโซ่อุปทานหรือห่วงโซ่คุณค่าที่เป็นมิตรกับสิ่งแวดล้อม (Green Supply Chain/Green Value Chain) ส่งเสริมการทำการเกษตรกรรมยั่งยืน รวมทั้งส่งเสริมภาคบริการที่มีผลกระทบต่อสิ่งแวดล้อมน้อย เพื่อให้ประเทศไทยมีศักยภาพให้มีความก้าวหน้ามากขึ้นในการขับเคลื่อนเศรษฐกิจ

๕.๔ การจัดการมลพิษและรักษาคุณภาพสิ่งแวดล้อม ด้วยการเร่งรัดการควบคุมมลพิษทั้งทางอากาศ ชยะ น้ำเสีย และของเสียอันตราย ที่เกิดจากการผลิตและบริโภค เพื่อสร้างคุณภาพสิ่งแวดล้อมที่ดีให้กับประชาชน เร่งรัดแก้ไขปัญหาการจัดการขยะเป็นลำดับแรก โดยส่งเสริมให้เกิดกลไกการคัดแยกขยะเพื่อนำกลับมาใช้ใหม่ให้มากที่สุด เร่งกำจัดขยะมูลฝอยตกค้างสะสมในสถานที่กำจัดในพื้นที่วิกฤต สร้างรูปแบบการจัดการขยะมูลฝอยและของเสียอันตรายที่เหมาะสม เน้นการแปรรูปเป็นพลังงาน สร้างวินัยของคนในชาติมุ่งสู่การจัดการที่ยั่งยืน โดยให้ความรู้แก่ประชาชน และการบังคับใช้กฎหมาย

๕.๕ การพัฒนาความร่วมมือด้านสิ่งแวดล้อมระหว่างประเทศ ผลักดันการจัดทำแผนแม่บทการบริหารจัดการทรัพยากรธรรมชาติและสิ่งแวดล้อมของอาเซียน หาแนวทางความร่วมมือกับอาเซียนและอนุภูมิภาคกลุ่มน้ำโขงในประเด็นการขนส่งข้ามพรมแดน การเคลื่อนย้ายแรงงาน การบริหารจัดการพลังงานและการบริหารจัดการทรัพยากรธรรมชาติ

๕.๖ การเพิ่มขีดความสามารถในการปรับตัวเพื่อรองรับการเปลี่ยนแปลงสภาพภูมิอากาศและการบริหารจัดการเพื่อลดความเสี่ยงด้านภัยพิบัติ เพิ่มขีดความสามารถในการรับมือและปรับตัวต่อการเปลี่ยนแปลงสภาพภูมิอากาศ เพิ่มศักยภาพในการลดการปล่อยก๊าซเรือนกระจกให้กับทุกภาคส่วน ส่งเสริมการวิจัยและพัฒนาทางวิทยาศาสตร์ เทคโนโลยี และนวัตกรรมเพื่อลดผลกระทบและปรับตัวต่อการเปลี่ยนแปลงสภาพภูมิอากาศ พัฒนาระบบฐานข้อมูลและระบบการเตือนภัย ตลอดจนส่งเสริมความร่วมมือระหว่างประเทศด้านการเปลี่ยนแปลงสภาพภูมิอากาศและภัยพิบัติทางธรรมชาติ ให้ความสำคัญกับการป้องกันน้ำท่วม วางแผนป้องกันเมืองและพื้นที่ชายฝั่ง พัฒนาเมืองที่สามารถปรับตัวและยืดหยุ่นต่อการเปลี่ยนแปลงสภาพภูมิอากาศ (Climate Resilience City) การให้บริการของระบบนิเวศ ส่งเสริมการลงทุนของภาคเอกชนในการรับมือภัยพิบัติโดยสร้างแนวป้องกันตามธรรมชาติ และการจัดทำแผนธุรกิจต่อเนื่องรวมทั้งการพัฒนากระบวนการจัดการภัยพิบัติให้มีประสิทธิภาพพร้อมรองรับแนวโน้มการเกิดภัยพิบัติที่รุนแรงในอนาคต

๖. การบริหารราชการแผ่นดินที่มีประสิทธิภาพ

๖.๑ การสร้างความโปร่งใสในทุกขั้นตอนของการปฏิบัติราชการ โดยให้มีช่องทางให้ทุกภาคส่วนสามารถเข้าถึง เข้าตรวจสอบข้อมูลของภาคราชการและร้องเรียนได้ เช่น ข้อมูลการประกวดราคา จัดซื้อ จัดจ้างโครงการของทางราชการ ข้อมูลการประมูลโครงการ ผู้ชนะการประมูลและราคาปิดประมูล ข้อมูลความก้าวหน้าตามกระบวนการยุติธรรม เช่น คดีที่ไม่ดำเนินการตามหลักธรรมาภิบาล คดีทุจริตคอร์รัปชันและคดีที่ประชาชนให้ความสนใจในแต่ละยุคสมัย ฯลฯ

๖.๒ การพัฒนาบุคลากรภาครัฐให้มีความเป็นมืออาชีพและเพียงพอต่อการขับเคลื่อนภารกิจภาครัฐร่วมกับภาคเอกชนและภาคประชาสังคมที่เปลี่ยนแปลงไป เพื่อให้ระบบราชการเล็กกะทัดรัดแต่มีความคล่องตัวและมีประสิทธิภาพสูง

๖.๓ การสร้างรูปแบบการพัฒนา อปท. ให้เหมาะสม สามารถรับมือการเปลี่ยนแปลงทางด้านเศรษฐกิจ สังคมและสิ่งแวดล้อม รวมทั้งเป็นแกนหลักในการประสานเครือข่ายและเชื่อมโยงภาคส่วนต่างๆ ในระดับพื้นที่ได้อย่างมีประสิทธิภาพ

๖.๔ การสร้างระบบตรวจสอบ ติดตามและประเมินผลที่มีประสิทธิภาพ สร้างผลงานที่มีคุณภาพ รวดเร็วและน่าเชื่อถือ สามารถเป็นเครื่องมือให้กับคณะรัฐมนตรีประกอบการตัดสินใจในเชิงนโยบายได้ โดยเฉพาะอย่างยิ่งการติดตาม ประเมินผลโครงการใหญ่ๆ ที่มีการใช้จ่ายงบประมาณเป็นจำนวนมาก และเป็นโครงการที่มีผลกระทบในวงกว้าง

๑. ทิศทางและกรอบยุทธศาสตร์ของแผนพัฒนาเศรษฐกิจและสังคมแห่งชาติ ฉบับที่ ๑๒ (พ.ศ. ๒๕๖๐-๒๕๖๔)

๑.๑ แผนพัฒนาฯ ฉบับที่ ๑๒ ยึดโยงกับกรอบยุทธศาสตร์ชาติระยะ ๒๐ ปี (พ.ศ. ๒๕๕๘ - ๒๕๗๗) ขณะนี้รัฐบาลได้แต่งตั้งคณะกรรมการจัดทำยุทธศาสตร์ชาติขึ้นมาเพื่อยกร่างยุทธศาสตร์ชาติเบื้องต้น โดยมีเลขาธิการคณะกรรมการพัฒนาการเศรษฐกิจและสังคมแห่งชาติและรองเลขาธิการคณะกรรมการพัฒนาการเศรษฐกิจและสังคมแห่งชาติเป็นกรรมการในคณะกรรมการฯ ดังกล่าวด้วย โดยในเบื้องต้นได้กำหนดวิสัยทัศน์ในกรอบยุทธศาสตร์ชาติระยะ ๒๐ ปี (พ.ศ. ๒๕๕๘ - ๒๕๗๗) ไว้ว่า “ประเทศไทยมีความ มั่นคง มั่งคั่ง ยั่งยืน เป็นประเทศพัฒนาแล้ว ด้วยการพัฒนาตามหลักปรัชญาของเศรษฐกิจพอเพียง” หรือเป็นคติพจน์ประจำชาติว่า “มั่นคง มั่งคั่ง ยั่งยืน”

ทั้งนี้ ได้มีการกำหนดยุทธศาสตร์ชาติที่จะใช้เป็นกรอบแนวทางการพัฒนาประกอบด้วย ๖ ยุทธศาสตร์ ได้แก่ (๑) ยุทธศาสตร์ด้านความมั่นคง (๒) ยุทธศาสตร์ด้านการสร้างความสามารถในการแข่งขัน (๓) ยุทธศาสตร์การพัฒนาและเสริมสร้างศักยภาพคน (๔) ยุทธศาสตร์ด้านการสร้างโอกาสความเสมอภาคและเท่าเทียมกันทางสังคม (๕) ยุทธศาสตร์ด้านการสร้างการเติบโตบนคุณภาพชีวิตที่เป็นมิตรกับสิ่งแวดล้อม และ (๖)

ยุทธศาสตร์ด้านการปรับสมดุลและพัฒนาระบบการบริหารจัดการภาครัฐ

เพื่อให้ทุกภาคส่วนในสังคมมีความตระหนักถึงเป้าหมายอนาคตของประเทศไทยร่วมกัน และเกิดการรวมพลังในการขับเคลื่อนการพัฒนาเพื่อการสร้างและรักษาไว้ซึ่งผลประโยชน์แห่งชาติและบรรลิวิสัยทัศน์ของยุทธศาสตร์ชาติที่กล่าวข้างต้น จึงจำเป็นจะต้องมีการถ่ายทอดแนวทางการพัฒนาของยุทธศาสตร์ชาติสู่การปฏิบัติในแต่ละช่วงเวลาอย่างบูรณาการ หน่วยงานภาครัฐที่ทำหน้าที่กำหนดแผนและยุทธศาสตร์ในระดับต่างๆ ควรจะยึดกรอบการพัฒนาที่กำหนดไว้ในยุทธศาสตร์ชาติเป็นแนวทางในการพัฒนา ดังนั้น แผนพัฒนาฉบับที่ ๑๒ จึงนำวิสัยทัศน์ของยุทธศาสตร์ชาติมาเป็นวิสัยทัศน์ของแผนพัฒนาฯ ฉบับที่ ๑๒ และนำยุทธศาสตร์การพัฒนาทั้ง ๖ ด้านที่กำหนดไว้ในยุทธศาสตร์ชาติมาเป็นแนวทางในการกำหนดยุทธศาสตร์การพัฒนาของแผนพัฒนาฯ ฉบับที่ ๑๒ โดยจะกำหนดยุทธศาสตร์ให้ตอบสนองกับบริบทการพัฒนาที่จะเกิดขึ้นในช่วง ๕ ปีแรกของยุทธศาสตร์ชาติ (พ.ศ. ๒๕๖๐ - ๒๕๖๔) เป็นสำคัญ

๑.๒ การกำหนดยุทธศาสตร์การพัฒนาของแผนพัฒนาฯ ฉบับที่ ๑๒

๑) ยุทธศาสตร์การเสริมสร้างและพัฒนาศักยภาพทุนมนุษย์

พัฒนาคนทุกช่วงวัยเพื่อให้คนไทยเป็นคนดี คนเก่ง มีระเบียบวินัย และมีคุณภาพชีวิตที่ดี โดยเฉพาะการพัฒนาและดูแลผู้สูงอายุที่จะมีสัดส่วนสูงขึ้นในสังคมสูงวัยทั้งการสร้างงานที่เหมาะสม การฟื้นฟูและดูแลสุขภาพเพื่อชะลอความทุพพลภาพและโรคเรื้อรัง การสร้างสภาพแวดล้อมและนวัตกรรมที่เอื้อต่อสังคมสูงวัย มุ่งเน้นการพัฒนาศักยภาพคนเพื่อเป็นฐานการเพิ่มขีดความสามารถในการแข่งขันของประเทศและรองรับการลดลงของขนาดกำลังแรงงาน โดยการยกระดับคุณภาพการศึกษาและการเรียนรู้ที่สอดคล้องกับการเรียนรู้ในศตวรรษที่ ๒๑ การป้องกันและควบคุมปัจจัยทางสังคมที่กำหนดสุขภาพเพื่อสร้างสุขภาวะที่ดี การสร้างความอยู่ดีมีสุขให้ครอบครัวไทย รวมทั้งการเสริมสร้างบทบาทของสถาบันทางสังคมและทุนทางวัฒนธรรมในการส่งเสริมคุณธรรมจริยธรรมในสังคม

๒) ยุทธศาสตร์การสร้างความเป็นธรรมลดความเหลื่อมล้ำในสังคม

มุ่งเน้นการลดความเหลื่อมล้ำในทุกมิติเพื่อสร้างความปรองดองในสังคม การสร้างโอกาสให้ทุกคนในสังคมไทยสามารถเข้าถึงทรัพยากร แหล่งทุนในการประกอบอาชีพ เพื่อยกระดับรายได้และขับเคลื่อนเศรษฐกิจฐานราก การเข้าถึงบริการทางสังคมของรัฐอย่างมีคุณภาพ ทัวถึง และเป็นธรรม อาทิ การสร้างโอกาสการเข้าถึงการศึกษาและการเรียนรู้เพื่อพัฒนาคนได้เต็มตามศักยภาพสามารถประกอบอาชีพและดำรงชีวิตได้โดยมีความใฝ่รู้และทักษะที่เหมาะสม เน้นการเรียนรู้เพื่อสร้างสัมมาชีพในพื้นที่ การจัดรูปแบบบริการสุขภาพและสวัสดิการทางสังคมขั้นพื้นฐานที่จำเป็นและเหมาะสมตามกลุ่มเป้าหมาย การพัฒนาระบบบริการสาธารณสุขให้มีคุณภาพและมีช่องทางเข้าถึงที่หลากหลาย รวมทั้งการพัฒนาระบบยุติธรรมชุมชน การเพิ่มศักยภาพกองทุนยุติธรรมเพื่อสร้างโอกาสการเข้าถึงกระบวนการยุติธรรมอย่างเสมอภาค ซึ่งจะนำไปสู่การลดความยากจนและความเหลื่อมล้ำอันจะนำไปสู่การลดความขัดแย้งในสังคมไทย

๓) ยุทธศาสตร์การสร้างความเข้มแข็งทางเศรษฐกิจและแข่งขันได้อย่างยั่งยืน

ให้ความสำคัญกับการบริหารจัดการนโยบายการเงินและนโยบายการคลัง โดยรวมถึงการปฏิรูปภาษีทั้งระบบเพื่อรักษาเสถียรภาพและเพิ่มประสิทธิภาพของระบบเศรษฐกิจการปรับโครงสร้างทั้งห่วงโซ่คุณค่าในภาคเกษตร อุตสาหกรรม บริการ การลงทุน เพื่อต่อยอดการสร้างมูลค่าเพิ่มของสาขาการผลิตและบริการที่เป็นฐานการเติบโตทางเศรษฐกิจในปัจจุบัน พร้อมทั้งวางรากฐานการพัฒนาทุนมนุษย์ องค์ความรู้ เทคโนโลยีและนวัตกรรมรวมทั้งกฎระเบียบเพื่อสร้างความเข้มแข็งของสาขาการผลิตและบริการใหม่ และเศรษฐกิจดิจิทัลภายใต้เงื่อนไขการรักษาสิ่งแวดล้อมและการใช้ประโยชน์จากศักยภาพของพื้นที่โดยเฉพาะภาคการผลิตและบริการที่มีศักยภาพที่จะเป็นฐานสำคัญสำหรับการพัฒนาประเทศในอนาคต เช่น อุตสาหกรรมแปรรูปเกษตรและอาหาร อุตสาหกรรมและบริการสร้างสรรค์ อุตสาหกรรมบนฐานชีวภาพ อุตสาหกรรมอากาศยาน อุตสาหกรรมระบบราง อุตสาหกรรมหุ่นยนต์ ธุรกิจบริการสุขภาพ ธุรกิจบริการทางการเงิน ธุรกิจการจัดประชุมและนิทรรศการนานาชาติ ธุรกิจภาพยนตร์ การศึกษานานาชาติ ธุรกิจที่เกี่ยวข้องกับการท่องเที่ยว ศูนย์ปฏิบัติการประจำภูมิภาค เป็นต้น

ทั้งนี้ โดยจะให้ความสำคัญกับรูปแบบการพัฒนาในรูปคลัสเตอร์ การสร้างความเชื่อมโยงการผลิตและบริการ การพัฒนา SMEs และการสร้างผู้ประกอบการและเกษตรกรรุ่นใหม่ รวมถึงการสร้างศักยภาพของลูกหลานเกษตรกร โดยจะต้องพัฒนาปัจจัยพื้นฐานเชิงยุทธศาสตร์ทั้งทุนมนุษย์ โครงสร้างพื้นฐาน การพัฒนาวิทยาศาสตร์ เทคโนโลยีและนวัตกรรม การบริหารจัดการและการปรับปรุงกฎระเบียบเพื่ออำนวยความสะดวกต่อการค้า การลงทุน เพื่อบริการการพัฒนาประเทศสู่ความเป็นชาติการค้า อันจะเป็นการสนับสนุนให้เศรษฐกิจในภาพรวมขยายตัวได้ไม่ต่ำกว่า ร้อยละ ๕ ซึ่งเป็นปฐมบทของการขับเคลื่อนเศรษฐกิจไทยเข้าสู่การเป็นประเทศรายได้สูง ที่มีการพัฒนาที่ยั่งยืนภายใต้กรอบยุทธศาสตร์ชาติในระยะยาว

๔) ยุทธศาสตร์ด้านการเติบโตที่เป็นมิตรกับสิ่งแวดล้อมเพื่อพัฒนาอย่างยั่งยืน

มุ่งอนุรักษ์ฟื้นฟูสร้าง ความมั่นคงของฐานทรัพยากรธรรมชาติและสิ่งแวดล้อม สร้างสมดุลระหว่างการอนุรักษ์และการใช้ประโยชน์อย่างยั่งยืนและเป็นธรรม บริหารจัดการน้ำให้มีประสิทธิภาพ ภายใต้ยุทธศาสตร์การบริหารจัดการทรัพยากรน้ำ แก้ไขปัญหาวิกฤตสิ่งแวดล้อมโดยเร่งรัดแก้ไขปัญหาการจัดการขยะลดการปล่อยก๊าซเรือนกระจกจกร้อยละ ๒๐ตามเป้าหมายระยะยาว พัฒนาการผลิตให้มีประสิทธิภาพ ลดการใช้พลังงาน เพื่อปรับตัวไปสู่รูปแบบของการผลิตและการบริโภคคาร์บอนต่ำและเป็นมิตรกับสิ่งแวดล้อมมากขึ้น รวมทั้งยกระดับความสามารถในการป้องกันผลกระทบจากการเปลี่ยนแปลงสภาพภูมิอากาศและภัยพิบัติธรรมชาติ ต่อเนื่องจากแผนพัฒนาฯ ฉบับที่ ๑๑ ทั้งนี้เพื่อวางรากฐานและสนับสนุนให้ประเทศมีการเติบโตทางเศรษฐกิจและสังคมอย่างยั่งยืน

๕) ยุทธศาสตร์การเสริมสร้างความมั่นคงแห่งชาติเพื่อการพัฒนาประเทศสู่ความมั่นคงและยั่งยืน

ให้ความสำคัญกับความมั่นคงที่ส่งผลกระทบต่อการพัฒนาในทุกมิติ ทั้งมิติเศรษฐกิจ สังคม และสิ่งแวดล้อม ตลอดจนการพัฒนาศักยภาพให้ประเทศสามารถรับมือกับภัยคุกคามทุกรูปแบบที่เกิดขึ้นในอนาคต โดยมีสาระครอบคลุม ดังนี้ (๑) สถาบันหลักของชาติให้ดำรงอยู่อย่างมั่นคงเป็นจุดยึดเหนี่ยวของสังคม (๒) ความสามัคคีของคนในชาติ ลดความเหลื่อมล้ำในทุกมิติ และสร้างความเชื่อมั่นในกระบวนการยุติธรรม (๓) ความสงบสุขและการอยู่ร่วมกันอย่างสันติสุขในทุกพื้นที่ (๔) การบริหารจัดการความมั่นคงชายแดนชายฝั่งทะเล เสริมสร้างและพัฒนาความร่วมมือกับประเทศเพื่อนบ้าน ในการแก้ไขปัญหาด้านความมั่นคง (๕) สร้างความเชื่อมั่นและพัฒนาความร่วมมือในกลุ่มประเทศอาเซียนและประชาคมโลกเพื่อรักษาผลประโยชน์ของชาติ ให้สามารถป้องกันแก้ไขปัญหาภัยคุกคามข้ามชาติ ภัยก่อการร้าย (๖) เสริมสร้างความมั่นคงทางเทคโนโลยีสารสนเทศและไซเบอร์ (๗) รักษาความมั่นคงของฐานทรัพยากรธรรมชาติ สิ่งแวดล้อม และปกป้อง รักษาผลประโยชน์ของชาติทางทะเล (๘) เสริมสร้างความมั่นคงทางอาหาร พลังงานและน้ำ โดยการกำหนดแนวทางการบริหารจัดการ (๙) เสริมสร้างและพัฒนาศักยภาพการป้องกันประเทศ การรักษาความสงบภายใน และความมั่นคงระหว่างประเทศ รวมทั้งพัฒนาระบบข่าวกรองให้มีประสิทธิภาพ (๑๐) พัฒนาระบบการเตรียมพร้อมแห่งชาติและระบบบริหารจัดการภัยพิบัติ(๑๑) การบริหารจัดการยุทธศาสตร์ด้านความมั่นคง ให้เกิดผลในทางปฏิบัติในระดับพื้นที่ได้อย่างเป็นรูปธรรม พัฒนาระบบการติดตามประเมินผลอย่างเป็นระบบและต่อเนื่อง รวมทั้งสนับสนุนงานศึกษา วิจัย พัฒนาด้านความมั่นคง

๖) ยุทธศาสตร์ด้านการเพิ่มประสิทธิภาพและธรรมาภิบาลในภาครัฐ

เพื่อให้การบริหารจัดการภาครัฐมีความโปร่งใส มีประสิทธิภาพ มีความรับผิดชอบและตรวจสอบได้อย่างเป็นธรรมรวมทั้งประชาชนมีส่วนร่วม มีการกระจายอำนาจ และแบ่งภารกิจรับผิดชอบที่เหมาะสมระหว่างส่วนกลาง ภูมิภาค และท้องถิ่น โดยมีประเด็นการพัฒนาสำคัญ ประกอบด้วย การเพิ่มประสิทธิภาพการบริหารจัดการภาครัฐ การปรับปรุงการให้บริการภาครัฐผ่านเครือข่ายอิเล็กทรอนิกส์ (E-Government) การปรับปรุงกระบวนการงบประมาณ และการมีส่วนร่วมของประชาชนในการติดตามตรวจสอบการเงินการคลังภาครัฐ การกระจายอำนาจสู่ท้องถิ่นโดยการปรับโครงสร้างการบริหารงานท้องถิ่นให้เอื้อต่อการกระจายอำนาจที่มีประสิทธิภาพมากขึ้น และการป้องกันและปราบปรามการทุจริตคอร์รัปชัน เพื่อให้ประเทศไทยปราศจากการคอร์รัปชัน ซึ่งจะเป็ปัจจัยสนับสนุนสำคัญที่จะช่วยส่งเสริมการพัฒนาประเทศในด้านต่างๆ ให้ประสบผลสำเร็จและบรรลุเป้าหมายที่วางไว้ตามกรอบในอนาคตประเทศไทยปี ๒๕๗๗

๗) ยุทธศาสตร์ด้านการพัฒนาโครงสร้างพื้นฐานและระบบโลจิสติกส์

การพัฒนาโครงสร้างพื้นฐานและระบบโลจิสติกส์ในช่วงแผนพัฒนาฯ ฉบับที่ ๑๒ จะมุ่งเน้นการพัฒนากายภาพโครงสร้างพื้นฐานด้านการคมนาคมขนส่ง การเชื่อมโยงเครือข่ายโทรคมนาคม และการบริหารจัดการโครงสร้างพื้นฐานเพื่อสนับสนุนการพัฒนาพื้นที่เขตเศรษฐกิจพิเศษ พื้นที่เมืองการเชื่อมโยงการเดินทางและขนส่งสินค้าระหว่างประเทศที่ได้มาตรฐาน การพัฒนาความมั่นคงด้านพลังงานและการผลิตพลังงานทดแทน การสนับสนุนการพัฒนาเศรษฐกิจดิจิทัลลดความเหลื่อมล้ำในการเข้าถึงโครงสร้างพื้นฐานเพื่อเพิ่มคุณภาพชีวิตของประชาชนในพื้นที่ห่างไกล และการใช้ประโยชน์จากการพัฒนาโครงสร้างพื้นฐานเพื่อสร้างอุตสาหกรรมใหม่ของประเทศ ได้แก่ อุตสาหกรรมระบบราง อุตสาหกรรมซ่อมบำรุงและการผลิตชิ้นส่วนอากาศยาน อุตสาหกรรมผลิตอุปกรณ์เพื่อเพิ่มประสิทธิภาพการใช้พลังงาน รวมทั้งการพัฒนา ระบบโลจิสติกส์ทั้งในด้านการส่งเสริมผู้ประกอบการไทยในการสร้างเครือข่ายการขนส่งระหว่างประเทศ การพัฒนาบุคลากรด้านโลจิสติกส์และการปรับปรุงระบบบริหารจัดการกฎหมายและระเบียบที่เกี่ยวข้อง ตลอดจนการพัฒนาสิ่งอำนวยความสะดวกเพื่อรองรับการเปลี่ยนแปลงรูปแบบการขนส่งจากถนนสู่รางเป็นหลัก

๘) ยุทธศาสตร์ด้านวิทยาศาสตร์ เทคโนโลยี วิจัย และนวัตกรรม

ให้ความสำคัญกับการขับเคลื่อนการพัฒนาวิทยาศาสตร์ เทคโนโลยี วิจัย และนวัตกรรม ต่อเนื่องจากแผนพัฒนาฯ ฉบับที่ ๑๑ ทั้งการเพิ่มการลงทุนวิจัยและพัฒนา และการปรับปรุงสภาพแวดล้อมของการพัฒนาวิทยาศาสตร์ฯ ทั้งด้านบุคลากรวิจัย โครงสร้างพื้นฐาน และการบริหารจัดการ เพื่อมุ่งให้วิทยาศาสตร์ เทคโนโลยี วิจัย และนวัตกรรมเป็นเครื่องมือสำคัญที่จะช่วยขับเคลื่อนการพัฒนาประเทศในมิติต่างๆ ทั้งการสร้างคุณค่าและมูลค่าเพิ่มให้กับสินค้าและบริการให้สามารถตอบสนองความต้องการของผู้บริโภคที่เปลี่ยนแปลงไปนำไปสู่ศักยภาพการแข่งขันที่สูงขึ้น เสริมสร้างสังคมที่มีตรรกะทางความคิด มีทุนทางปัญญา เพื่อเป็นรากฐานการดำรงชีวิตที่มีความสุขของคนไทย บริหารจัดการทรัพยากรธรรมชาติและสิ่งแวดล้อมสู่ความสมดุล อันจะนำมาซึ่งคุณภาพชีวิตที่ดีขึ้นของประชาชน รวมทั้งเพื่อแก้ไขปัญหาและยกระดับความเจริญให้กับภาคส่วนต่างๆ ทั้งเศรษฐกิจและสังคม ตลอดจนสนับสนุนให้เกิดกลไกบูรณาการระหว่างหน่วยงานและองค์กรต่างๆ ที่เกี่ยวข้อง อันจะสนับสนุนให้ประเทศไทยก้าวสู่การแข่งขันในศตวรรษหน้าโดยหลุดพ้นจากกับดักประเทศรายได้ปานกลาง และก้าวไปสู่ประเทศที่มีรายได้สูงในอนาคต

๙) ยุทธศาสตร์การพัฒนาภาคเมือง และพื้นที่เศรษฐกิจ

กำหนดยุทธศาสตร์การพัฒนาภาคเมือง และพื้นที่เศรษฐกิจสำคัญให้สอดคล้องกับทิศทางการพัฒนาประเทศ ศักยภาพ โอกาสและข้อจำกัดของพื้นที่ รวมทั้งความต้องการของภาคีการพัฒนาที่เกี่ยวข้อง เพื่อรักษาฐานเศรษฐกิจเดิมให้เข้มแข็งโดยมีคุณภาพสิ่งแวดล้อมตามมาตรฐานสากลสร้างฐานเศรษฐกิจใหม่รองรับการเข้าสู่ประชาคมเศรษฐกิจอาเซียน เพื่อกระจายกิจกรรมทางเศรษฐกิจและความเจริญสู่ภูมิภาค พัฒนาเมืองศูนย์กลางความเจริญในภูมิภาคให้เป็นเมืองนำอยู่และปลอดภัย สนับสนุนการเชื่อมโยงในภูมิภาคเพื่อเพิ่มขีดความสามารถในการแข่งขันของพื้นที่และสร้างความอยู่ดีมีสุขให้แก่ประชาชนอย่างทั่วถึง โดยมีสาระครอบคลุม ดังนี้ (๑) การพัฒนาภาค (๒) การพัฒนาเมืองศูนย์กลางความเจริญในภูมิภาค (๓) การพัฒนาพื้นที่ฐานเศรษฐกิจหลักบริเวณชายฝั่งทะเลตะวันออก และ (๔) การพัฒนาพื้นที่เศรษฐกิจพิเศษชายแดน รวมทั้งความเชื่อมโยงกับการพัฒนาคลัสเตอร์อุตสาหกรรมและบริการที่มีศักยภาพและโครงการพัฒนาท่าเรือน้ำลึกทวาย

๑๐) ยุทธศาสตร์ด้านการต่างประเทศ ประเทศเพื่อนบ้าน และภูมิภาค

กำหนดยุทธศาสตร์การต่างประเทศ ประเทศเพื่อนบ้าน ภูมิภาค ให้เกิดการประสานและพัฒนาความร่วมมือกันระหว่างประเทศ ทั้งในเชิงรุกและรับอย่างสร้างสรรค์ โดยมุ่งเน้นการดูแลการดำเนินงานตามข้อผูกพันและพันธกรณีตลอดจนมาตรฐานต่างๆ ที่ไทยมีความเกี่ยวข้องในฐานะประเทศสมาชิก ทั้งในเวทีระดับโลก ระดับภูมิภาค และระดับอนุภูมิภาค อาทิ การดำเนินงานเป้าหมายการพัฒนาที่ยั่งยืน (SDGs) การประมง การค้ามนุษย์ และอื่นๆ ให้เข้าสู่มาตรฐานสากลและเป็นที่ยอมรับของประชาคมโลก เป็นต้น การเตรียมความพร้อมในการรองรับและดำเนินงานของประเทศไทยภายหลังการเข้าสู่ประชาคมอาเซียนในปี ๒๕๕๘ (Post-ASEAN ๒๐๑๕) การปรับตัวและพัฒนาขีดความสามารถในการแข่งขันของประเทศเพื่อรองรับและสอดคล้องกับการดำเนินงานตามพันธกรณีของความร่วมมือระดับภูมิภาค อาทิ Regional Comprehensive Economic Partnerships (RCEP) เป็นต้น การเสริมสร้างความเชื่อมโยงกันระหว่างประเทศในอนุภูมิภาคประเทศเพื่อนบ้านและภูมิภาค และการส่งเสริมให้ประเทศไทยเป็นฐานของการประกอบธุรกิจ การให้บริการทางการศึกษา การให้บริการด้านการเงิน การให้บริการด้านสุขภาพ การให้บริการด้านโลจิสติกส์และการลงทุนเพื่อการวิจัยและพัฒนา รวมทั้งเป็นฐานความร่วมมือในเอเชีย

6-6-4 ยุทธศาสตร์ชาติ 20 ปี ยุทธศาสตร์ของแผนพัฒนา ฉบับที่ 12

ยุทธศาสตร์ชาติ 20 ปี



การปรับสมดุลและพัฒนา
ระบบการบริหารจัดการภาครัฐ

ความมั่นคง

สร้างการเติบโตบนคุณภาพ
ชีวิตที่เป็นมิตรกับสิ่งแวดล้อม

สร้างความสามารถ
ในการแข่งขัน

สร้างโอกาสความเสมอภาค
และเท่าเทียมกันทางสังคม

พัฒนาและเสริมสร้าง
ศักยภาพคน

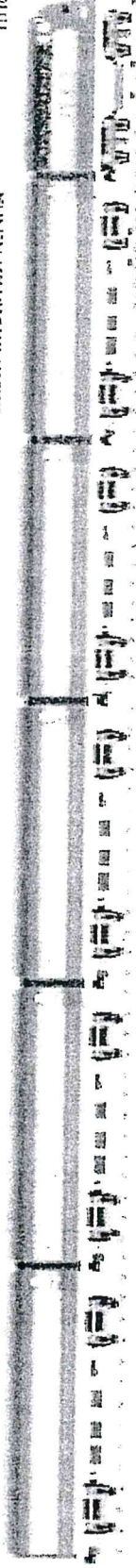

การเพิ่มประสิทธิภาพและ
ธรรมาภิบาลในภาครัฐ

ความมั่นคง

การเติบโตที่เป็นมิตรกับสิ่งแวดล้อม
และการพัฒนาอย่างยั่งยืน

การสร้างความเข้มแข็งทางเศรษฐกิจ
และแข่งขันได้อย่างยั่งยืน

การสร้างความเป็นธรรม
ลดความเหลื่อมล้ำในสังคม

การเสริมสร้างและพัฒนา
ศักยภาพคนยุคใหม่

การต่างประเทศ
เพื่อนบ้าน และภูมิภาค

การพัฒนาภูมิภาค
และพื้นที่พิเศษ

วิทยาศาสตร์ เทคโนโลยี
วิจัยและนวัตกรรม

การพัฒนาโครงสร้างพื้นฐาน
และระบบโลจิสติกส์

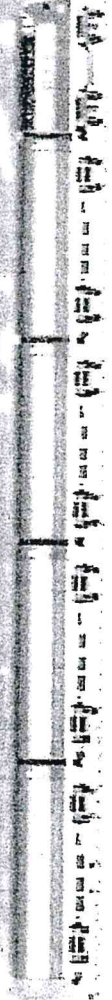

แผนพัฒนากลุ่มจังหวัด (พ.ศ. ๒๕๖๑-๒๕๖๕) ของกลุ่มจังหวัดภาคเหนือตอนบน ๑

หลักการ

แผนพัฒนากลุ่มจังหวัด:

มุ่งเน้นการพัฒนาด้านเศรษฐกิจ สังคม และด้านทรัพยากรธรรมชาติและสิ่งแวดล้อม เพื่อเพิ่มขีดความสามารถในการแข่งขันของกลุ่มจังหวัด และนำไปสู่การกระตุ้นให้เกิดการลงทุนของภาคเอกชนและสร้างรายได้ให้กลุ่มจังหวัด หรือเพื่อแก้ไขปัญหาาร่วมกันของกลุ่มจังหวัด

วิสัยทัศน์

ศูนย์กลางการท่องเที่ยว การค้า การลงทุนสู่สากล
บนพื้นฐานความโดดเด่นวัฒนธรรมล้านนา
สังคมน่าอยู่ สิ่งแวดล้อมยั่งยืน

พันธกิจ

๑. พัฒนาเพื่อยกระดับอุตสาหกรรมการท่องเที่ยวสู่สากล
๒. เพิ่มขีดความสามารถการแข่งขันด้านการเกษตร การค้า และการลงทุน
๓. เชื่อมโยงอัตลักษณ์ทางวัฒนธรรมและภูมิปัญญาท้องถิ่นเพื่อสร้างมูลค่าเพิ่มทางเศรษฐกิจ
๔. พัฒนาและอนุรักษ์ทรัพยากรธรรมชาติและสิ่งแวดล้อมเพื่อสนับสนุนการพัฒนาอย่างยั่งยืน
๕. พัฒนาและเชื่อมโยงระบบโครงสร้างพื้นฐานและโลจิสติกส์เพื่อการท่องเที่ยว การค้า การลงทุนระหว่างภูมิภาค

ประเด็นยุทธศาสตร์ที่ ๑ สร้างคุณค่าและความโดดเด่นด้านอุตสาหกรรมการท่องเที่ยวและบริการ
กลยุทธ์

- ๑) เสริมสร้างสมรรถนะบุคลากรในระบบธุรกิจ
- ๒) พัฒนาการท่องเที่ยวให้มีความพร้อมและเชื่อมโยงในรูปแบบคลัสเตอร์ (Cluster)
- ๓) พัฒนาศูนย์กลางในการให้บริการแก่ผู้ประกอบการ นักลงทุน ธุรกิจท่องเที่ยวในระดับนานาชาติ
- ๔) พัฒนาโครงสร้างพื้นฐานและโลจิสติกส์ทางการท่องเที่ยวรองรับการพัฒนา
- ๕) การสร้างมาตรฐานสินค้าและบริการ
- ๖) สร้างการรู้จักให้แก่กลุ่มลูกค้าเฉพาะกลุ่ม

ประเด็นยุทธศาสตร์ที่ ๒ ยกระดับ เชื่อมโยง สร้างเครือข่าย การค้า การลงทุนเพื่อเพิ่มศักยภาพในการแข่งขัน
กลยุทธ์

- ๑) เสริมสร้างสมรรถนะบุคลากรในระบบธุรกิจ
- ๒) พัฒนาโครงสร้างพื้นฐานรองรับการค้าการลงทุน
- ๓) เชื่อมโยงในรูปแบบ cluster
- ๔) พัฒนาโครงสร้างพื้นฐานและโลจิสติกส์การค้าการลงทุนและการค้าชายแดน
- ๕) สร้างมาตรฐานในสินค้า และในด้านการบริการให้อยู่ในระดับสูง
- ๖) สร้างคุณค่าเพิ่มและคุณค่าใหม่โดยใช้นวัตกรรม
- ๗) ส่งเสริมการเจรจาการค้าและการลงทุนกับประเทศเพื่อนบ้าน
- ๘) ส่งเสริมประชาสัมพันธ์สินค้าและบริการ

ประเด็นยุทธศาสตร์ที่ ๓ พัฒนาเกษตรมูลค่าเพิ่มสู่ตลาดทั้งในและต่างประเทศ
กลยุทธ์

- ๑) เสริมสร้างสมรรถนะบุคลากรในระบบธุรกิจ
- ๒) พัฒนาให้มีความพร้อม และมีความเชื่อมโยงในรูปแบบ cluster
- ๓) สร้างศูนย์ทดสอบและบริการผลิตภัณฑ์ทางการเกษตรและอาหารแบบเบ็ดเสร็จ
- ๔) พัฒนาโครงสร้างพื้นฐานและโลจิสติกส์ทางการเกษตร
- ๕) สร้างมาตรฐานผลิตภัณฑ์การเกษตรและอาหาร
- ๖) เพิ่มมูลค่าผลิตภัณฑ์ทางการเกษตรโดยใช้นวัตกรรมและเทคโนโลยี

ประเด็นยุทธศาสตร์ที่ ๔ อนุรักษ์ ฟื้นฟูทรัพยากรธรรมชาติและสิ่งแวดล้อม
อย่างบูรณาการและมีส่วนร่วม ตอบสนองต่อการพัฒนาและใช้ประโยชน์อย่างยั่งยืนและเป็นธรรม
เป้าประสงค์

๑. ทรัพยากรธรรมชาติ ได้รับการอนุรักษ์และฟื้นฟูให้มีสภาพอุดมสมบูรณ์ บนพื้นฐานการมีส่วนร่วมของภาคี
เครือข่าย และการใช้ประโยชน์อย่างรู้คุณค่าที่ก่อให้เกิดความยั่งยืน
๒. สิ่งแวดล้อมมีคุณภาพดีขึ้น หรืออยู่ในเกณฑ์มาตรฐาน เกื้อหนุนการพัฒนาอย่างยั่งยืน
๓. ความพร้อมในการปรับตัวและรับมือกับผลกระทบจากการเปลี่ยนแปลงสภาพภูมิอากาศและ
สาธารณสุข

๑.๔ ยุทธศาสตร์การพัฒนาขององค์กรปกครองส่วนท้องถิ่นในเขตจังหวัด

ทิศทางการพัฒนาจังหวัดลำปาง
วิสัยทัศน์จังหวัดลำปาง (Vision)

“ลำปางเมืองน่าอยู่ นครแห่งความสุข”

นิยาม : จังหวัดลำปางมุ่งไปสู่การเป็นเมืองน่าอยู่ด้วยการพัฒนาเศรษฐกิจบนพื้นฐานของเศรษฐกิจ
เชิงสร้างสรรค์ โดยครอบคลุมทั้งด้านการท่องเที่ยว การค้า การบริการ และการเกษตร และเป็นนครแห่งความสุข
ด้วยคุณภาพชีวิตที่ดีขึ้นของประชาชนทุกกลุ่มทุกช่วงวัย ภายใต้การจัดระบบสวัสดิการทางสังคมก้าวหน้า การเป็น
สังคมแห่งการเรียนรู้ ประชาชนมีความมั่นคงปลอดภัย มีทรัพยากรธรรมชาติที่อุดมสมบูรณ์และ สภาพแวดล้อมที่ดี
โดยยึดแนวทางการพัฒนาในทุกมิติตามหลักปรัชญาเศรษฐกิจพอเพียง โดยมีเป้าหมายระยะแรก ของการพัฒนาที่
เน้นการพัฒนาภายใต้แนวคิด “ชุมชนวิถีพอเพียง เมืองเศรษฐกิจสร้างสรรค์”

พันธกิจ

๑. สนับสนุนอำนวยความสะดวกและเสริมสร้างบรรยากาศที่เอื้อต่อการพัฒนาเศรษฐกิจภายในจังหวัดให้สามารถเพิ่มมูลค่าทางเศรษฐกิจบนพื้นฐานของเศรษฐกิจเชิงสร้างสรรค์
๒. พัฒนาระดับขีดความสามารถในการประกอบการของวิสาหกิจขนาดกลางขนาดย่อมและวิสาหกิจ ชุมชนให้มีประสิทธิภาพสามารถแข่งขันได้ในตลาดการค้าประชาคมเศรษฐกิจอาเซียนและตลาดโลก
๓. ส่งเสริมและพัฒนาช่องทางจัดจำหน่ายผลิตภัณฑ์และบริการของวิสาหกิจขนาดกลางขนาดย่อมและ วิสาหกิจชุมชนทั้งภาคผลิตภาคบริการและพาณิชย์กรรมทั้งภายในและภายนอกประเทศ
๔. ส่งเสริมให้มีการผลิตและจำหน่ายสินค้าเกษตรและเกษตรแปรรูปคุณภาพสากลสร้างมูลค่าเพิ่ม สอดคล้องกับความต้องการของตลาดทั้งภายในและต่างประเทศ
๕. กำหนดนโยบายจัดทำแผนงานเตรียมความพร้อมด้านโครงสร้างทางกายภาพบุคลากรและการบริหาร จัดการในการพัฒนาพื้นที่ของจังหวัดให้เป็นศูนย์กระจายสินค้าที่ได้มาตรฐาน
๖. พัฒนาคุณภาพชีวิตของประชาชนและสังคมลำปางให้มีความเข้มแข็งมีภูมิคุ้มกันรักษาวัฒนธรรมท้องถิ่น และถิ่นกำเนิดตามวิถีลำปางโดยดำรงชีวิตตามหลักปรัชญาของเศรษฐกิจพอเพียง
๗. เสริมสร้างพัฒนาขีดความสามารถในการรักษาชีวิตทรัพย์สินและความมั่นคงของคนในจังหวัดส่งเสริม การมีส่วนร่วมของภาคประชาชนและชุมชนในการสร้างความเข้มแข็งมั่นคงตลอดจนการเฝ้าระวังและป้องกันภัยในชุมชน
๘. สนับสนุนส่งเสริมให้ทุกภาคส่วนในสังคมมีการดำเนินงานการบริหารจัดการในทุกระดับให้โปร่งใสและ เป็นธรรมภายใต้หลักธรรมาภิบาล

เป้าประสงค์รวม

๑. เพื่อสร้างความเจริญเติบโตทางเศรษฐกิจ โดยเน้นส่งเสริมการท่องเที่ยว การค้าการลงทุน และ การเกษตร ที่ สอดคล้องกับความต้องการของประชาชนตามศักยภาพของพื้นที่ และแก้ไขปัญหาความยากจน ด้วยการเสริมสร้างอาชีพสนองต่อความต้องการของตลาด
๒. เพื่อพัฒนาคุณภาพชีวิตของประชาชนจังหวัดลำปางทุกกลุ่มทุกช่วงวัย ในด้านการพัฒนาสังคมและ สวัสดิการสังคม อย่างทั่วถึงและเป็นธรรม
๓. เพื่อเสริมสร้างจังหวัดลำปางให้เป็นสังคมที่มั่นคง ประชาชนอยู่ร่วมกันอย่างสันติ ภายใต้กลไกการเชื่อมโยงประสานความสัมพันธ์ปรองดองที่มีประสิทธิภาพ
๔. เพื่อสร้างฐานทรัพยากรธรรมชาติให้อุดมสมบูรณ์ สุวีถีการดำรงชีวิตที่ยั่งยืนของประชาชนและคุณภาพที่ ดีของสิ่งแวดล้อม

ประเด็นยุทธศาสตร์

ยุทธศาสตร์ที่ ๑ การพัฒนาเศรษฐกิจบนพื้นฐานของเศรษฐกิจเชิงสร้างสรรค์ และการสร้างมูลค่าเพิ่มให้กับสินค้าและบริการและเสริมสร้างความเข้มแข็งให้เศรษฐกิจชุมชนตามหลักปรัชญาของเศรษฐกิจพอเพียง

เป้าหมายประสงค์เชิงยุทธศาสตร์ : จังหวัดลำปางเป็นแหล่งผลิตเซรามิก สินค้าหัตถอุตสาหกรรมและบริการทางการท่องเที่ยว บนพื้นฐานของเศรษฐกิจเชิงสร้างสรรค์ที่มีความโดดเด่นมีคุณภาพระดับสากลสามารถสร้างมูลค่าทางเศรษฐกิจอย่างยั่งยืน

กลยุทธ์

๑. พัฒนาศักยภาพผู้ประกอบการในด้านการประกอบธุรกิจทั้งความรู้ในด้านการพัฒนากระบวนการผลิต การบริหารจัดการ การตลาดและการส่งเสริมการเข้าถึงแหล่งเงินทุนเพื่อเพิ่มขีดความสามารถในการแข่งขันในตลาดประชาคมเศรษฐกิจอาเซียนและตลาดโลก
๒. ส่งเสริมและพัฒนาผู้ผลิตและผู้ประกอบการผลิตภัณฑ์เซรามิกและหัตถอุตสาหกรรมในด้านการออกแบบ และผลิตสินค้าที่มีคุณภาพมาตรฐานตรงตามความต้องการของตลาดเพิ่มประสิทธิภาพในด้านการบริหารจัดการ ต้นทุนบนพื้นฐานของเศรษฐกิจเชิงสร้างสรรค์
๓. พัฒนาคุณภาพโครงสร้างพื้นฐาน แหล่งท่องเที่ยว สินค้า บริการด้านการท่องเที่ยวตลอดจนพัฒนา กิจกรรมการท่องเที่ยวที่เน้นอัตลักษณ์ชุมชน ที่สร้างมูลค่าทางเศรษฐกิจและความยั่งยืนให้กับสิ่งแวดล้อม ชุมชน เจ้าของพื้นที่ตลอดจนการพัฒนาขีดความสามารถของบุคลากรและสร้างจิตสำนึกด้านการท่องเที่ยวให้กับ ประชาชนในพื้นที่
๔. เสริมสร้างความเข้มแข็งให้เศรษฐกิจชุมชนตามหลักปรัชญาของเศรษฐกิจพอเพียงโดยการส่งเสริมการ รวมกลุ่มเครือข่ายวิสาหกิจขนาดกลางและขนาดย่อมและวิสาหกิจชุมชน และสนับสนุนการพัฒนาเครือข่าย ผู้ประกอบการ และเครือข่ายชุมชน บนฐานรากของความรู้สมัยใหม่และภูมิปัญญาท้องถิ่น
๕. ส่งเสริมการประชาสัมพันธ์และการตลาดผลิตภัณฑ์เซรามิกสินค้าหัตถอุตสาหกรรมและบริการ การท่องเที่ยวของจังหวัดลำปางให้เป็นที่รู้จักแพร่หลายทั้งระดับในและต่างประเทศ

ยุทธศาสตร์ที่ ๒ การสร้างเสริมและพัฒนาจังหวัดลำปางให้มีความพร้อมรองรับการเป็นศูนย์กลางโลจิสติกส์ อย่างเป็นระบบ

เป้าประสงค์เชิงยุทธศาสตร์ : จังหวัดลำปางเป็นศูนย์กลางโลจิสติกส์ทางบกของภาคเหนือตอนบน

กลยุทธ์

๑. สร้างการรับรู้ข้อมูลให้เกิดการตื่นตัว (Awareness) ในกลุ่มบุคลากรทุกระดับและทุกภาคส่วน เพื่อให้เกิดการพัฒนาศักยภาพและพร้อมรองรับการเป็นศูนย์กลางโลจิสติกส์ทางบกภาคเหนือตอนบน
๒. เสริมสร้างพัฒนาและเชื่อมโยง โครงสร้างพื้นฐานระบบสาธารณูปโภค ระบบการขนส่งทั้งทางถนน ทางรางและรูปแบบอื่นๆ สิ่งอำนวยความสะดวกที่จำเป็นอื่นๆ ตลอดจนเทคโนโลยีสารสนเทศที่สามารถรองรับ แผนงานการเป็นศูนย์กลางฯ ในอนาคต และเอื้อต่อการประกอบธุรกิจ
๓. สนับสนุนและส่งเสริมให้เกิดการลงทุนจากภาคเอกชนในพื้นที่เป้าหมายที่กำหนดและเชื่อมโยงกับ ๑๒ จังหวัดรอบข้างในลักษณะการพัฒนาเป็นห่วงโซ่อุปทานในการผลิตสินค้าและบริการให้มีคุณภาพ

ยุทธศาสตร์ที่ ๓ การส่งเสริมและพัฒนาสินค้าเกษตรปลอดภัยและได้มาตรฐานแบบครบวงจร

เป้าประสงค์เชิงยุทธศาสตร์ : จังหวัดลำปางเป็นแหล่งผลิตและจำหน่ายผลิตภัณฑ์การเกษตร เกษตรแปรรูปที่มีคุณภาพมาตรฐาน โดดเด่นของกลุ่มจังหวัดภาคเหนือ และของประเทศ

กลยุทธ์

๑. ปรับปรุงและพัฒนาโครงการสร้างพื้นฐาน เทคโนโลยีการผลิตและการสิ่งอำนวยความสะดวกที่จำเป็น โดยมุ่งเน้นการพัฒนาแหล่งน้ำ การปฏิรูปที่ดินและการใช้เทคโนโลยีที่เหมาะสม เพื่อให้การผลิตภาคเกษตรกรรมมีประสิทธิภาพและต้นทุนที่เหมาะสม

๒. การพัฒนาประสิทธิภาพการผลิตทางการเกษตร และการสร้างมูลค่าเพิ่มภายใต้แนวคิดเกษตรปลอดภัย และเกษตรอินทรีย์ ควบคู่กับการพัฒนาการพัฒนากุศลอุตสาหกรรมแปรรูปให้มีความหลากหลายสอดคล้องกับความต้องการของตลาด

๓. ส่งเสริมและพัฒนาเครือข่ายเกษตรกรและผู้ผลิตสินค้าเกษตรปลอดภัย ให้ผลิตสินค้าที่มีคุณภาพได้มาตรฐานปลอดภัยต่อผู้บริโภค มีความโดดเด่นเป็นเอกลักษณ์ และสามารถสร้างมูลค่าเพิ่มทางเศรษฐกิจ และพัฒนาและส่งเสริมผลิตภัณฑ์สินค้าเกษตรและบรรจุภัณฑ์ ให้มีมูลค่าเพิ่มทางเศรษฐกิจและสร้างการยอมรับในระดับชาติ

๔. พัฒนาสถาบันเกษตรกร เครือข่ายผู้ผลิตและชุมชนให้เข้มแข็ง มีความสามารถในการเข้าถึงแหล่งเงินทุน และสามารถหาปัจจัยผลิตในราคาถูก

๕. ประชาสัมพันธ์ส่งเสริมพัฒนาช่องทางการตลาดสินค้าเกษตรปลอดภัยของจังหวัดลำปางทั้งภายในประเทศและต่างประเทศ เพื่อสร้างการยอมรับในระดับชาติ สามารถสร้างรายได้ให้กับเกษตรกรและเครือข่ายผู้ผลิต

ยุทธศาสตร์ที่ ๔ การเสริมสร้างและพัฒนาคุณภาพชีวิตของประชาชน และสังคมลำปางให้เป็นสังคมแห่งการเรียนรู้มีความเข้มแข็งมีภูมิคุ้มกันสามารถดำรงชีวิตตามปรัชญาของเศรษฐกิจพอเพียง

เป้าประสงค์เชิงยุทธศาสตร์ : ประชาชนลำปางมีโอกาสทางสังคม มีภูมิคุ้มกัน ช่วยเหลือตนเองได้ โดยเน้นการขับเคลื่อนในมิติการพัฒนา ป้องกันในลักษณะการสร้างโอกาส พร้อมกับเสริมศักยภาพไปที่ตัวคน ครอบครัว และชุมชน

กลยุทธ์

๑. สร้างเสริมสุขภาพของประชาชนอย่างเป็นองค์รวมและการพัฒนาคุณภาพการให้บริการสุขภาพทั้งระบบและบูรณาการ ในทุกระดับ และส่งเสริมและสนับสนุนการกีฬาและการออกกำลังกายเพื่อสุขภาพ

๒. ส่งเสริมคุณภาพชีวิตและสร้างหลักประกันทางสังคมให้แก่แรงงานทั้งในและนอกระบบ

๓. ส่งเสริมและสนับสนุนการศึกษาของเด็ก เยาวชนและประชาชนให้มีคุณภาพ มีการเรียนรู้ตลอดชีวิตสามารถเข้าถึงแหล่งอาชีพที่เหมาะสม และสภาพแวดล้อมทางสังคมและสวัสดิการทางสังคมที่ดี

๔. เสริมสร้างและยกระดับความเข้มแข็งให้กับสถาบันครอบครัว สถาบันสังคม เพื่อภูมิคุ้มกันรวมทั้งสนับสนุน ให้ดำรงชีวิตตามวิถีลำปางตามแนวปรัชญาของเศรษฐกิจพอเพียง

๕. ส่งเสริมและสนับสนุนให้เกิดความรักและภาคภูมิใจในท้องถิ่น การอนุรักษ์และเผยแพร่ศาสนาประเพณี ศิลปวัฒนธรรมท้องถิ่นให้เป็นที่รู้จักอย่างกว้างขวาง

๖. พัฒนาโครงสร้างพื้นฐาน สิ่งอำนวยความสะดวกพื้นฐานเพื่อการบริหารประชาชนอย่างทั่วถึง และการจัดการทรัพยากรน้ำเพื่ออุปโภค บริโภคอย่างเป็นระบบครอบคลุมทุกพื้นที่ที่มีประสิทธิภาพและมาตรฐาน

๗. พัฒนาและยกระดับคุณภาพชีวิตประชาชน ให้มีทักษะความรู้ มีภูมิคุ้มกัน และความสามารถในการดำรงชีวิตอย่างมีคุณค่า

ยุทธศาสตร์ที่ ๕ การรักษาความมั่นคงการจัดระเบียบสังคมและสร้างความร่วมมือในการรักษาความสงบเรียบร้อย

เป้าประสงค์เชิงยุทธศาสตร์ : ประชาชนมีความสามัคคีและความสมานฉันท์ในหมู่คณะ, มีระบบการป้องกันและการแก้ไขปัญหาสาธารณภัยต่างๆ รวมทั้งปัญหายาเสพติดและความไม่ปลอดภัยในชีวิตและทรัพย์สินได้อย่างมีประสิทธิภาพ

กลยุทธ์

1. ปฏิบัติการสำนักการเคหะพิทักษ์สถาบันพระมหากษัตริย์ และการสร้างความสามัคคีปรองดองตามแนวพระราชดำริของพระบาทสมเด็จพระเจ้าอยู่หัวฯ
 2. พัฒนาระบบและกลไกการบริหารจัดการความมั่นคงและการจัดระเบียบทางสังคมภายใต้การมีส่วนร่วมของทุกภาคส่วน เพื่อความสงบเรียบร้อยภายในชุมชน
 3. กระตุ้นการมีส่วนร่วมของประชาชนทั้งระดับครอบครัวและชุมชน ในการให้ความร่วมมือป้องกันอาชญากรรมและแก้ไขปัญหาเสพติด อบรมและปัญหาแรงงานต่างด้าวในจังหวัด
 4. ส่งเสริมการดำเนินงานของเครือข่ายภาคประชาชนในการสร้างความสามัคคีปรองดองและสมานฉันท์และการมีส่วนร่วมในการป้องกันและแก้ไขปัญหาด้วยตนเอง
 5. พัฒนาบุคลากร เทคโนโลยี กระบวนการและปัจจัยอื่นที่เกี่ยวข้อง เพื่อเสริมสร้างประสิทธิภาพในการรักษาความสงบเรียบร้อยและความปลอดภัยในชีวิตและทรัพย์สิน
 6. การส่งเสริมศักยภาพด้านการป้องกันและบรรเทาสาธารณภัย ของส่วนราชการองค์การปกครองท้องถิ่นภาคประชาชน เยาวชน มูลนิธิ องค์กรการกุศล ให้มีความพร้อมในการรับมือกับสาธารณภัย
 7. ส่งเสริม และสนับสนุนการดำเนินงานของศูนย์ยุติธรรมชุมชน ประจำตำบล เพื่ออำนวยความสะดวกและลดความเหลื่อมล้ำในชุมชน
- ยุทธศาสตร์ที่ ๖ การส่งเสริมการบริการทรัพยากรธรรมชาติและสิ่งแวดล้อมอย่างสมดุลและยั่งยืน
- เป้าประสงค์เชิงยุทธศาสตร์ : ทรัพยากรธรรมชาติได้รับการอนุรักษ์ฟื้นฟู และพัฒนาสามารถใช้ประโยชน์อย่างเหมาะสม : สิ่งแวดล้อมมีคุณภาพตามเกณฑ์มาตรฐาน

กลยุทธ์

1. ส่งเสริมการอนุรักษ์และฟื้นฟูทรัพยากรธรรมชาติและสิ่งแวดล้อม รวมทั้งอนุรักษ์ความหลากหลายทางชีวภาพและรักษาคุณภาพสิ่งแวดล้อม
 2. เพิ่มประสิทธิภาพการบริหารจัดการทรัพยากรน้ำทั้งระบบเพื่อให้เกิดความมั่นคงสมดุลและยั่งยืน
 3. ส่งเสริมการอนุรักษ์พลังงาน และสนับสนุนการใช้พลังงานทดแทน
 4. พัฒนาและส่งเสริมการบริหารจัดการน้ำเสีย และขยะอย่างยั่งยืน
 5. เพิ่มขีดความสามารถในการนำเทคโนโลยีเข้ามาใช้ในการบริหารจัดการทรัพยากรธรรมชาติและสิ่งแวดล้อม ตลอดจนการกำหนดมาตรการบังคับใช้ทางกฎหมายอย่างเข้มงวดและจริงจัง
 6. สนับสนุนและพัฒนาให้เกิดเครือข่ายรักษ์และเฝ้าระวังสิ่งแวดล้อมในพื้นที่เสี่ยงภัย โดยเน้นการมีส่วนร่วมของภาคีและภาคประชาชนในท้องถิ่นในการบริหารจัดการทรัพยากรธรรมชาติ
- ยุทธศาสตร์ที่ ๗ การบริหารกิจการบ้านเมืองที่ดีด้วยหลักธรรมาภิบาล
- เป้าประสงค์เชิงยุทธศาสตร์ : มีการบริหารจัดการภายใต้หลักธรรมาภิบาล มีคุณธรรมและความโปร่งใสในการดำเนินงาน สามารถใช้งบประมาณในการบริหารจัดการได้อย่างคุ้มค่าทุกภาคส่วนมีความเข้าใจและมีส่วนร่วมในการตรวจสอบการทำงานหน่วยงานอย่างมีประสิทธิภาพ

กลยุทธ์

- พัฒนาประสิทธิภาพและคุณภาพการบริหารจัดการภาครัฐเพื่อไปสู่องค์กรที่มีสมรรถนะสูงภายใต้การบริหารจัดการหลักธรรมาภิบาล
- พัฒนาสมรรถนะบุคลากรภาครัฐในทุกระดับและปลูกจิตสำนึกด้านคุณธรรมให้แก่ผู้ปฏิบัติงานในการทำงานและการบริหารจัดการ ด้วยหลักธรรมาภิบาล
- ปรับปรุงระบบและกลไกการปฏิบัติงานของหน่วยงานให้มีลักษณะการบูรณาการความร่วมมือในการดำเนินงาน ในทุกมิติของจังหวัด และสนับสนุนการนำเทคโนโลยีเข้ามาใช้เพื่อเพิ่มประสิทธิภาพในการบริหารจัดการรวมถึงการบังคับใช้กฎหมาย
- เพิ่มประสิทธิภาพกระบวนการงบประมาณ และกลไกการติดตามประเมินผลการดำเนินงานของหน่วยงานที่โปร่งใส ด้วยความเป็นธรรมและจริยธรรมในการปฏิบัติงาน
- ส่งเสริมธรรมาภิบาลและการบริหารจัดการการแบบมีส่วนร่วมของชุมชนเพื่อไปสู่นครสุจริต

ทิศทางการพัฒนาขององค์กรปกครองส่วนท้องถิ่นจังหวัดลำปาง

ทิศทางการพัฒนาขององค์กรปกครองส่วนท้องถิ่นจังหวัดลำปาง มุ่งที่จะบริหารงานให้เกิดผลสัมฤทธิ์ การบริหารโดยใช้หลักธรรมาภิบาล การบูรณาการระหว่างหน่วยงานทั้งภาครัฐ ภาคเอกชน การมีส่วนร่วมของประชาชน เพื่อก่อให้เกิดประโยชน์สาธารณะกับประชาชนจังหวัดลำปาง หรือการทำงานที่จะพัฒนาองค์กรปกครองส่วนท้องถิ่นให้เป็น “เมืองน่าอยู่ นครแห่งความสุข” ดังนี้

๑. การบริหารงาน การจัดการบริการสาธารณะ ต้องเป็นไปตามอำนาจหน้าที่ ข้อยกเว้น/กฎหมาย หนังสือสั่งการ โดยบริการสาธารณะนั้นต้องก่อให้เกิดประโยชน์ต่อประชาชนในพื้นที่อย่างทั่วถึงภายใต้ความเป็นกลาง ความเสมอภาค และเป็นธรรม

๒. การบริหารงาน การบริหารงบประมาณ และการบริหารงานบุคคลต้องยึดหลักกฎหมาย หลักคุณธรรม จริยธรรม หลักธรรมาภิบาล หลักปรัชญาของเศรษฐกิจพอเพียง หลักการบูรณาการกับหน่วยงานต่างๆ การเชื่อม การประสานแผนงาน/โครงการพัฒนา โดยให้แผนพัฒนาเป็นเครื่องมือในการปฏิบัติงาน และการบริหารภาครัฐ แนวใหม่ การบริหารจัดการเชิงกลยุทธ์ เพื่อมุ่งสู่วิสัยทัศน์ขององค์กรปกครองส่วนท้องถิ่นที่ตั้งไว้

๓. การเปิดโอกาสให้ประชาชนหรือผู้มีส่วนได้เสียมีโอกาสร่วมคิด ร่วมทำ ร่วมตัดสินใจ และการร่วมตรวจสอบการบริหารงานขององค์กรปกครองส่วนท้องถิ่น

วิสัยทัศน์ขององค์กรปกครองส่วนท้องถิ่นจังหวัดลำปาง

“องค์กรปกครองส่วนท้องถิ่นจังหวัดลำปางเป็นองค์กรแห่งความสุข”

องค์กรแห่งความสุข หมายความว่า องค์กรปกครองส่วนท้องถิ่นเป็นองค์กรที่มีบุคลากรมีความรู้ ความสามารถ พร้อมรับการเปลี่ยนแปลง ปฏิบัติงานด้วยความซื่อสัตย์สุจริต โดยให้หลักกฎหมาย หลักธรรมาภิบาล หลักปรัชญาของเศรษฐกิจพอเพียง หลักการมีส่วนร่วมของประชาชน หลักการบูรณาการร่วมกันระหว่าง ภาครัฐ เอกชน การเชื่อมโยง การประสานแผนงาน/โครงการ การบริหารงานที่ควบคู่ไปกับการเป็นมิตรกับสิ่งแวดล้อม การพัฒนาศักยภาพของทุนมนุษย์/ภูมิปัญญาท้องถิ่น เพื่อก่อให้เกิดประโยชน์สาธารณะอย่างทั่วถึง ภายใต้ความเป็นกลาง ความเสมอภาค เป็นธรรม และเป็นสังคมแห่งความสุข

ประเด็นยุทธศาสตร์ที่ ๓ ด้านการพัฒนาสังคม/ชุมชน
กลยุทธ์

๑.การพัฒนาคุณภาพชีวิตประชาชน การพัฒนาคุณภาพชีวิตประชาชนทุกกลุ่ม ทุกช่วงวัยให้ได้รับการ
สาธารณสุขที่เหมาะสม การเสริมสร้างความเข้มแข็งให้สถาบันครอบครัว สถาบันทางสังคม อื่นๆ การนำปรัชญาของ
เศรษฐกิจพอเพียงมาปรับใช้ในการดำรงชีวิต การเข้าถึงบริการของรัฐ โดยประสานการทำงานร่วมกับกับส่วน
ราชการ องค์กรประชาชน

๒.การศึกษา โดยส่งเสริมและสนับสนุนการศึกษาของประชาชน ทั้งการศึกษาในระบบการศึกษานอก
ระบบ และการศึกษาตามอัธยาศัย ให้มีความรู้ ความสามารถ และทักษะในการใช้ชีวิต โดยบูรณาการร่วมกับ
สถาบันทางการศึกษา

๓.การอนุรักษ์ศิลปวัฒนธรรม ประเพณี และภูมิปัญญาท้องถิ่น โดยส่งเสริมสนับสนุนให้ประชาชนเกิด
ความรัก ความภาคภูมิใจ การอนุรักษ์ และการเผยแพร่ให้ศิลปวัฒนธรรมท้องถิ่นอยู่กับองค์กรปกครองส่วน
ท้องถิ่น และจังหวัดลำปางตลอดไป

๔.การป้องกัน/การรักษา/การส่งเสริมสุขภาพอนามัยของประชาชน ส่งเสริมให้ประชาชนออกกำลังกาย
เพื่อให้มีสุขภาพอนามัยที่สมบูรณ์ แข็งแรง ลดภาวะการเกิดโรคจากพฤติกรรม การส่งเสริมให้ประชาชนมีความรู้
ในเรื่องการรักษาสุขภาพของตนเอง ครอบครัว ชุมชน การส่งเสริมให้ประชาชนและโรงพยาบาล

๕.การส่งเสริมความเข้มแข็งของชุมชน โดยส่งเสริมให้ประชาชนมีความรัก ความสามัคคี การเข้าถึงบริการ
ของรัฐ การจัดระบบข้อมูลข่าวสารเพื่อพัฒนาสังคม/ชุมชน การสร้างเครือข่ายในการพัฒนาชุมชน การสร้างความ
เสมอภาค การสร้างจิตสำนึกการเป็นพลเมืองที่ดี การป้องกันบรรเทาสาธารณภัย การรักษาความสงบเรียบร้อย
ของสังคมชุมชน การป้องกันรักษาชีวิตและทรัพย์สินของประชาชนการมีส่วนร่วมของประชาชน ฯลฯ โดยบูรณา
การทำงานร่วมกับส่วนราชการ ภาคเอกชน และภาคประชาชน

ประเด็นยุทธศาสตร์ที่ ๔ ด้านการพัฒนาเศรษฐกิจ
กลยุทธ์

๑.การส่งเสริมอาชีพและเพิ่มรายได้ให้แก่ประชาชน โดยส่งเสริมและสนับสนุนให้ประชาชนประกอบอาชีพ
การเกษตร และอาชีพเสริมที่สร้างรายได้ให้กับตนเอง ครอบครัว การส่งเสริมอาชีพที่สร้างเศรษฐกิจให้สังคม
ชุมชน การเพิ่มมูลค่าของสินค้าเกษตร ผลิตภัณฑ์ชุมชนท้องถิ่น การส่งเสริมให้ประชาชนมีแนวคิดการพึ่งตนเอง
และนำปรัชญาของเศรษฐกิจพอเพียงมาปรับใช้ในชีวิตประจำวัน

๒.การส่งเสริมการใช้สินค้าท้องถิ่นและการตลาด โดยส่งเสริมให้ประชาชนใช้สินค้าที่ผลิตในชุมชน
ท้องถิ่นของตนเอง ทั้งสินค้าเกษตร สินค้าเซรา สินค้าหัตถอุตสาหกรรมที่ผลิตในจังหวัดลำปาง การประชาสัมพันธ์
การใช้สินค้าชุมชนท้องถิ่น การจัดแสดงสินค้าชุมชนท้องถิ่นจังหวัดลำปาง

เน้นอัตลักษณ์ที่จะสร้างมูลค่าทางเศรษฐกิจให้กับชุมชนท้องถิ่น กิจกรรมการท่องเที่ยวที่เป็นมิตรกับ
สิ่งแวดล้อม การส่งเสริมการท่องเที่ยวที่ประชาชนเจ้าของพื้นที่มีส่วนร่วม การประชาสัมพันธ์การท่องเที่ยว

ประเด็นยุทธศาสตร์ที่ ๕ ด้านการบริหารการพัฒนาองค์กร
กลยุทธ์

๑.การพัฒนาบุคลากรท้องถิ่น โดยพัฒนาและส่งเสริมให้บุคลากรขององค์กรปกครองส่วนท้องถิ่นมีความรู้ ความสามารถ มีทักษะในการปฏิบัติงาน มีระเบียบวินัย มีความรับผิดชอบ มีขวัญและกำลังใจในการปฏิบัติงาน มีความเชื่อมั่น มีความจงรักภักดี และมีความภาคภูมิใจขององค์กร ยอมรับการเปลี่ยนแปลง มีความพร้อมที่จะปฏิบัติงานอยู่เสมอ

๒.การพัฒนาเครื่องมือ เครื่องใช้ และสถานที่ปฏิบัติงาน โดยพัฒนาและส่งเสริมให้องค์กรปกครองส่วนท้องถิ่นมีเครื่องมือ เครื่องใช้ ที่ดี พร้อมบริการประชาชน และมีสถานที่ปฏิบัติงานที่สะอาด และสะดวกในการให้บริการประชาชน

๑.ยุทธศาสตร์ขององค์กรปกครองส่วนท้องถิ่น

วิสัยทัศน์การพัฒนา (Vision)

วิสัยทัศน์ในการพัฒนาท้องถิ่นของเทศบาลตำบลเนินบุรี

“เป็นเมืองน่าอยู่

คู่องค์กรคุณธรรม

นำการพัฒนา

ด้วยศาสตร์พระราชา

พาสู่คุณภาพชีวิต

พิชิต ๔.๐

พันธกิจการพัฒนาท้องถิ่น

ด้านความมั่นคง ทรัพยากรธรรมชาติ และสิ่งแวดล้อม ส่งเสริมกระบวนการให้ประชาชนมีส่วนร่วมในการดำเนินงานด้านความมั่นคง และสมดุลของทรัพยากรธรรมชาติและจัดการสิ่งแวดล้อมโดยใช้แนวทางการจัดการแบบชุมชนเป็นฐาน

ด้านสังคม พัฒนาตำบลเนินบุรี ให้เป็นสังคมผาสุก ประชาชนมีคุณภาพชีวิตที่ดีบนรากฐานความรู้ ภูมิปัญญาท้องถิ่นผสมผสานองค์ความรู้สมัยใหม่

ด้านเศรษฐกิจ พัฒนา กระตุ้น และส่งเสริมด้านการเกษตร การผลิต การบริการ และอุตสาหกรรมเกษตรโดยใช้วัฒนธรรมเป็นฐาน

ด้านบริหารจัดการ พัฒนาระบบบริหารจัดการของเทศบาลตำบลเนินบุรี ตามแนวทางการพัฒนาคุณภาพของภาครัฐอย่างต่อเนื่องเพื่อเพิ่มสมรรถนะขององค์กร และขีดความสามารถทางการแข่งขันภายใต้บริบทของการเปลี่ยนแปลง

๓.๔ โดยการวิเคราะห์ศักยภาพเพื่อประเมินสภาพการพัฒนาใน ปัจจุบันและโอกาสการพัฒนาในอนาคต
 ด้ายการ SWOT Analysis

ปัจจัยภายใน จุดแข็ง S (strengths) หมายถึง ชัดความสามารถหรือทรัพยากรที่มีอยู่ภายใน เทศบาล
 ตำบลเถินบุรี ซึ่งสามารถนำมาใช้จัดการเพื่อให้บรรลุวิสัยทัศน์ ภารกิจหลักและจุดมุ่งหมายเพื่อการพัฒนา
 ที่ยั่งยืน จุดอ่อน w (weakness) หมายถึง ความผิดพลาดหรือข้อด้อยภายใน เทศบาลตำบลเถินบุรี
 ซึ่งมีผลทำให้ไม่อาจบรรลุแนวทางการพัฒนาที่กำหนดได้

ปัจจัยภายนอก โอกาส o (opportunities) หมายถึง สถานการณ์ในสิ่งแวดล้อมภายนอกที่มีลักษณะ
 เกื้อกูลหรือสนับสนุนต่อแนวทางการพัฒนาของเทศบาลตำบลเถินบุรี

อุปสรรค T (theats) หมายถึง สถานการณ์หรือปัจจัยที่เกิดจากสภาพแวดล้อมภายนอกที่มีลักษณะเป็น
 อุปสรรคขัดขวางหรือทำให้เกิดความเสียหาย ผลกระทบในทางลบ ต่อการบริหารงานของเทศบาลตำบลเถินบุรี
 ปัจจัยภายใน

๑.ด้านโครงสร้างพื้นฐาน

| จุดแข็ง S (strengths) | จุดอ่อน w (weakness) |
|---|---|
| ๑.๑ การซ่อมถนน สะพาน และบำรุงรักษา ๑.๒ ถนนทุกสายได้ลงทะเบียนทางหลวง ท้องถิ่นของ องค์กรปกครองส่วนท้องถิ่น ๑.๓ ได้จัดทำข้อมูลและนำเข้าแผนพัฒนาท้องถิ่น เทศบาลตำบลเถินบุรี ๒.๑ ปรับปรุง บำรุงรักษาระบบประปา - ประชาชนตระหนักถึงความสำคัญของน้ำสะอาด พร้อมจะเข้าถึงบริการ ๓.๑ การขยายไฟฟ้าสาธารณะ - มีไฟฟ้าถึงทุกหมู่บ้านพร้อมที่จะขยายไฟสาธารณะ | ๑.๑ ถนนที่ใช้ลำเรียงพืชผลการเกษตรจากพื้นที่การ ผลิต การได้รับการปรับปรุง ๑.๒ ขาดงบประมาณในการก่อสร้าง ซ่อมแซม บำรุงรักษาเส้นทางคมนาคม ๑.๓ พื้นที่การคมนาคมกว้าง ๒.๑ น้ำประปามีใช้ไม่ทั่วถึง ๓.๑ พื้นที่การขยายไฟฟ้ามีมากถึง ๑๔ หมู่บ้าน ๓.๒ ขาดงบประมาณในการขยายเขตไฟฟ้า ๓.๒ ขาดไฟส่องสว่างตามท้องถนนสายรอง |

๒.ด้านการอนุรักษ์ทรัพยากรธรรมชาติและสิ่งแวดล้อม

| จุดแข็ง S (strengths) | จุดอ่อน w (weakness) |
|---|---|
| ๑.๑ การซ่อมถนน สะพาน และบำรุงรักษา ๑.๒ ถนนทุกสายได้ลงทะเบียนทางหลวง ท้องถิ่นของ องค์กรปกครองส่วนท้องถิ่น ๑.๓ ได้จัดทำข้อมูลและนำเข้าแผนพัฒนาท้องถิ่น เทศบาลตำบลเถินบุรี ๒.๑ ปรับปรุง บำรุงรักษาระบบประปา - ประชาชนตระหนักถึงความสำคัญของน้ำสะอาด พร้อมจะเข้าถึงบริการ ๓.๑ การขยายไฟฟ้าสาธารณะ - มีไฟฟ้าถึงทุกหมู่บ้านพร้อมที่จะขยายไฟสาธารณะ | ๑.๑ ถนนที่ใช้ลำเรียงพืชผลการเกษตรจากพื้นที่การ ผลิต การได้รับการปรับปรุง ๑.๒ ขาดงบประมาณในการก่อสร้าง ซ่อมแซม บำรุงรักษาเส้นทางคมนาคม ๑.๓ พื้นที่การคมนาคมกว้าง ๒.๑ น้ำประปามีใช้ไม่ทั่วถึง ๓.๑ พื้นที่การขยายไฟฟ้ามีมากถึง ๑๔ หมู่บ้าน ๓.๒ ขาดงบประมาณในการขยายเขตไฟฟ้า ๓.๒ ขาดไฟส่องสว่างตามท้องถนนสายรอง |

๓.ด้านการพัฒนาสังคม

| จุดแข็ง S (strengths) | จุดอ่อน w (weakness) |
|---|---|
| <p>๓.๑ การพัฒนาคุณภาพชีวิต สตรี คนชรา ผู้ด้อยโอกาส</p> <ul style="list-style-type: none"> - เด็กและสตรีมีแผนโครงการพัฒนาเด็กและสตรีทั้งระยะสั้นและระยะยาว - คนชราและผู้ด้อยโอกาสได้ขึ้นทะเบียนครบถ้วนและสามารถเข้าถึงบริการ - ๓.๒ ด้านการจัดการศึกษา ๓.๓ ด้านการส่งเสริม ศิลปะวัฒนธรรม ประเพณีและภูมิปัญญาท้องถิ่น ประชาชนได้ร่วมกันอนุรักษ์ประเพณีวัฒนธรรมและภูมิปัญญาท้องถิ่น อย่างเหมาะสม ๓.๔ ด้านการป้องกันและส่งเสริมสุขภาพอนามัยของประชาชน <ul style="list-style-type: none"> - มี รพ.สต.๒ แห่ง - มีบุคลากรด้านสาธารณสุขตามอัตราที่กำหนด - อสม.และผู้นำด้านสาธารณสุขที่เข้มแข็ง | <p>๑. ผู้สูงอายุอยู่บ้านเพียงลำพังเพราะลูกหลานไปทำงานต่างถิ่น</p> |

๔.ด้านเศรษฐกิจ

| จุดแข็ง S (strengths) | จุดอ่อน w (weakness) |
|---|----------------------|
| <p>๔.๑ด้านการส่งเสริมอาชีพและเพิ่มรายได้ให้แก่ประชาชน</p> <ul style="list-style-type: none"> -มีรัฐวิสาหกิจชุมชน ๒ แห่ง -มีศูนย์การเรียนรู้ด้านการส่งเสริมอาชีพ -มีตลาดสดรับผลผลิต | |

๔. ด้านการเมือง การบริหาร

| จุดแข็ง (strengths) | จุดอ่อน (weakness) |
|--|--------------------|
| ๕.๑ด้านการเมืองการบริหาร ปกครอง - ประชาชนให้ความสนใจ ด้านการเมืองและ การบริหารราชการ ในระบบประชาธิปไตยอย่าง เหมาะสม | |

- ปัจจัยและสถานการณ์การเปลี่ยนแปลงที่มีผลต่อการพัฒนา

ผลการวิเคราะห์ปัญหาและความต้องการของประชาชนในเขต เทศบาลตำบลเถินบุรีจากการได้ทำประชาคม
 หมู่บ้าน และใช้ข้อมูลความจำเป็นพื้นฐาน (จปฐ.) ข้อมูล กชช ๒ค. และข้อมูลการจัดทำแผนแม่บท ชุมชน
 ของเทศบาลตำบลเถินบุรี สรุปได้ดังนี้

| ผลการวิเคราะห์ปัญหาและความต้องการของ ประชาชนในเขตเทศบาลตำบลเถินบุรีขอบข่ายและ ปริมาณของปัญหา | พื้นที่เป้าหมาย/กลุ่มเป้าหมาย | การคาดการณ์ แนวโน้มในอนาคต |
|--|--|--|
| ๑. ปัญหาด้านโครงสร้างพื้นฐาน - เส้นทางคมนาคมไม่สะดวก <u>ลักษณะของปัญหา</u> - เนื่องจากถนนภายในหมู่บ้าน ส่วนใหญ่เป็นถนน ลูกรัง ซึ่งไม่ได้มาตรฐาน เมื่อฝน ตกจะทำให้น้ำท่วมขัง ถนนขรุขระเป็นหลุมเป็นบ่อ ๒ ปัญหาด้านการอนุรักษ์ทรัพยากรธรรมชาติและ สิ่งแวดล้อม <u>ลักษณะของปัญหา</u> - ขาดงบประมาณในการอนุรักษ์ ป้องกันและ บำรุงรักษา และฟื้นฟูทรัพยากรธรรมชาติและ สิ่งแวดล้อม - ขาดจิตสำนึก | -พื้นที่ทุกหมู่บ้านในเขต เทศบาล ตำบลเถินบุรี ยังประสบปัญหา การคมนาคมไม่สะดวก -พื้นที่ทุกหมู่บ้านในเขต | - เทศบาล จัด งบประมาณในการ ก่อสร้างและปรับปรุง ตลอดจนซ่อมแซมถนน ในเขตตำบลเถินบุรี อย่างต่อเนื่องรวมทั้ง ก่อสร้างถนนคอนกรีต/ ลาดยางเพิ่มขึ้น ทุกพื้นที่ในหมู่บ้านมี การรณรงค์การอนุรักษ์ ธรรมชาติในหมู่บ้าน |

| | | |
|---|---|--|
| <p>๓. ปัญหาด้านสังคม</p> <p><u>ลักษณะของปัญหา</u></p> <ul style="list-style-type: none"> - ปัญหายาเสพติดระบาดในกลุ่มเยาวชน และนักเรียน โดยเฉพาะ ยาบ้า - ปัญหาอาชญากรรม การทะเลาะวิวาท ซึ่งเกิดจากการดื่มสุราและของมีนเมา ทำให้ขาดสติ คึกคะนอง - กระแสโลกาภิวัตน์และการสื่อสารไร้พรมแดนนำวัฒนธรรมตะวันตกเข้ามา มีอิทธิพลต่อสังคมและครอบครัว ทำให้ละทิ้งวัฒนธรรมดั้งเดิม | <p>ประชาชน เยาวชน และนักเรียน ในเขตเทศบาลตำบลเถินบุรี</p> <p>เด็กและเยาวชน</p> | <p>-นโยบายของรัฐบาล ในการป้องกันและแก้ไขปัญหายาเสพติด โดยให้เทศบาลดำเนินการเชิงรุก ร่วมกับฝ่ายปกครอง และตำรวจ ในการป้องปราม ตรวจค้น จับกุมผู้เสพ/ผู้ค้า และบำบัดกลุ่มผู้ติดยาและกลุ่มเสี่ยง</p> <p>- แต่งตั้ง อบรม. ปฏิบัติหน้าที่รักษาความสงบเรียบร้อยในเทศบาลต่างๆ</p> |
| <p>๔.ปัญหาด้านเศรษฐกิจ</p> <p><u>ลักษณะของปัญหา</u></p> <ul style="list-style-type: none"> - ประชาชนบางส่วนว่างงานและว่างงานแฝง เนื่องจากไม่มีการประกอบอาชีพ - ผลผลิตทางเกษตรตกต่ำ | <p>-ประชากรวัยทำงานที่ไม่มีงานทำ และงานที่ทำอยู่ไม่มั่นคง</p> <p>-เยาวชนบางส่วนที่จบการศึกษาในระดับที่สูงขึ้นไป</p> <p>-ผู้บริหาร/สมาชิกสภาฯ/พนักงาน และพนักงาน</p> | <p>-เทศบาลจัดฝึกอบรมอาชีพให้แก่ราษฎร</p> <p>-ส่งเสริมให้ราษฎรรวมกลุ่ม</p> |